

# 2024 YILI İDARE FAALİYET RAPORU



**2024 Yılı**  
**İdare Faaliyet Raporu**

Şubat 2025



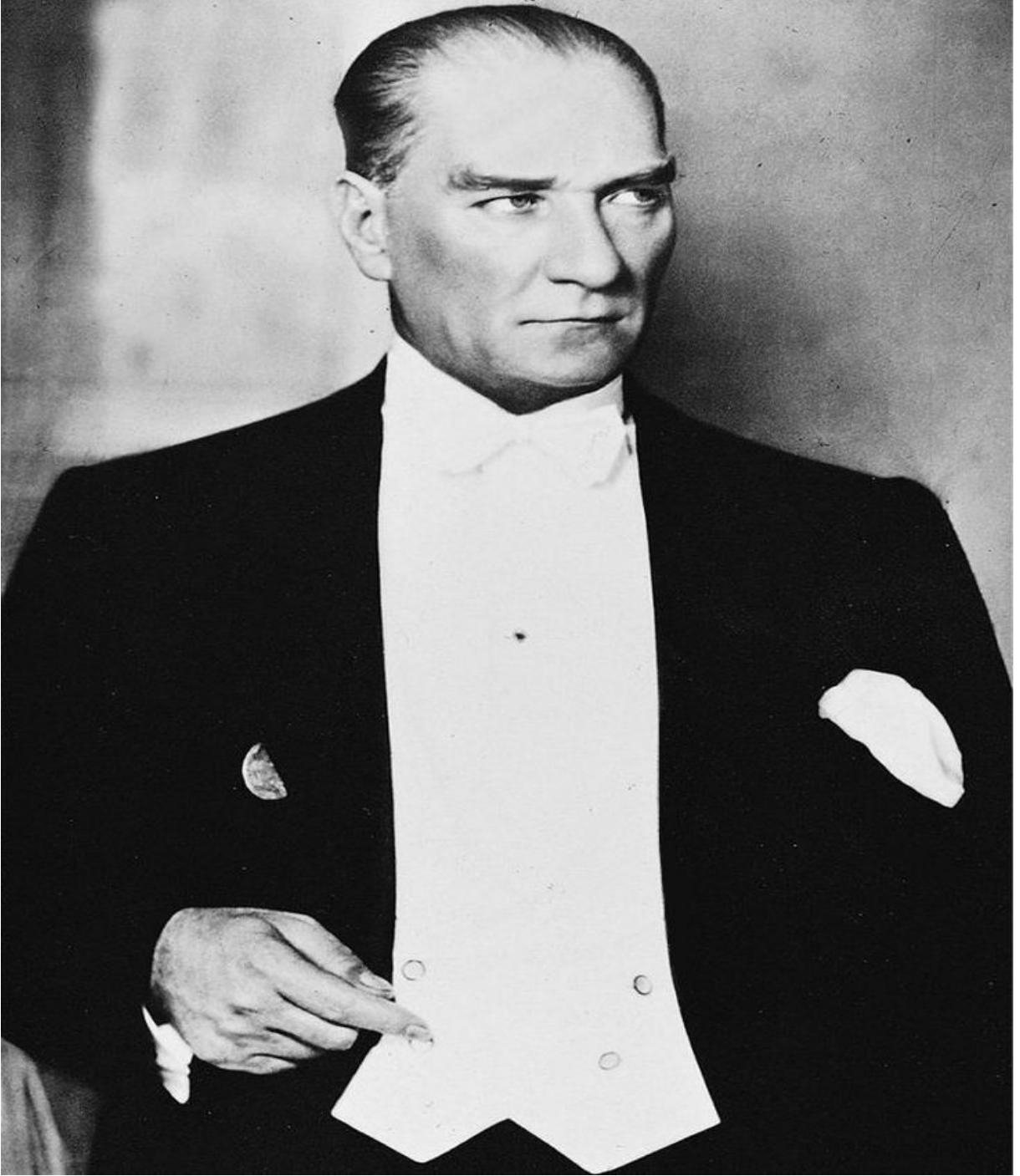

Eğitimdir ki, bir milleti ya özgür, bağımsız, şanlı, yüksek bir topluluk halinde yaşatır ya da esaret ve sefaletle terk eder.

Mustafa Kemal ATATÜRK



## SUNUŞ

Alanya Alaaddin Keykubat Üniversitesi, 23 Nisan 2015 tarihinde Resmî Gazete 'de yayımlanan karar ile kurularak, hızla gelişen ve genç yaşına rağmen köklü bir eğitim kurumu olma yolunda büyük adımlar atmıştır. 2024 yılı itibariyle üniversitemiz, 10 fakülte, 1 yüksekokul, 5 meslek yüksekokulu, 1 enstitü ve 21 araştırma merkeziyle birlikte, ülkemiz ve dünya çapında daha güçlü bir etki alanı yaratma amacını taşımaktadır.

Son yıllarda, uluslararası iş birliklerinin artması ve akademik, idari kadromuzun güçlenmesiyle birlikte, araştırma alanlarındaki kapasitemiz ve sunduğumuz olanaklar daha da genişlemiştir. Üniversitemiz, eğitimde kaliteyi sürekli artırarak öğrencilerini uluslararası düzeyde başarıya hazırlamayı hedeflemektedir. Ayrıca araştırma faaliyetlerimizdeki derinlik ve genişlik arttıkça bilimsel katkılarımızın daha görünür olmasına özen gösterilmektedir.

Üniversitemiz, sürdürülebilirlik ve verimlilik ilkelerinden ödün vermeksizin kamu kaynaklarını en iyi şekilde değerlendirmeye büyük özen göstermektedir. Kaynak yönetiminde gösterdiğimiz hassasiyet, üniversitemizin geleceğe yönelik sağlam temeller üzerinde yükselmesine katkı sağlamaktadır. Eğitim, araştırma ve toplumsal hizmet alanlarındaki her türlü faaliyet, şeffaflık ilkesine uygun olarak yürütülmektedir.

Üniversitemizin sosyal sorumluluk bilinciyle yürüttüğü projeler ve kültürel etkinlikler, topluma katkı sağlama misyonumuzu pekiştirmektedir. Her yıl daha fazla projeye toplumumuza değer katmaya, insanlığa faydalı bireyler yetiştirmeye devam etmekteyiz.

Bu rapor; üniversitemizin 2024 yılı boyunca yürüttüğü tüm faaliyetleri, belirlenen stratejik hedeflere katkılarını ve bütçe uygulama sonuçlarını içermektedir. Aynı zamanda, üniversitemizin yönetsel şeffaflığını artırmayı ve kamuoyuna hesap verebilirliğimizi göstermek amacıyla hazırlanmıştır. Üniversitemizin büyümesine ve güçlü geleceğine katkı sağlayan tüm akademik ve idari kadromuza teşekkür eder, raporun faydalı olmasını dilerim.

Saygılarımla.

Prof. Dr. Kenan Ahmet TÜRKDOĞAN  
Rektör

# İÇİNDEKİLER

I. GENEL BİLGİLER .....	1
A. Misyon ve Vizyon .....	1
B. Yetki, Görev ve Sorumluluklar.....	1
B.1. Üniversitenin Görevleri .....	1
B.2. Üniversite Organlarının Görev, Yetki ve Sorumlulukları.....	2
C. İdareye İlişkin Bilgiler .....	6
C.1. Fiziksel Yapı.....	7
C.2. Hizmet Alanları .....	11
C.3. Teşkilat Şeması.....	14
C.4. Bilgi ve Teknoloji Kaynakları .....	15
C.5. Kütüphane Kaynakları .....	17
C.6. İnsan Kaynakları.....	20
C.7. Sunulan Hizmetler .....	27
C.8. Sağlık Hizmetleri.....	41
C.9. Kültür, Sanat ve Spor Alanındaki Hizmet ve Ürünler .....	42
C.10.Yönetim ve İç Kontrol Sistemi .....	45
II. AMAÇ VE HEDEFLER.....	46
A. İdarenin Amaç ve Hedefleri .....	46
A.1. Çağdaş ve Kaliteli Eğitim ve Öğretim Anlayışıyla Başarıyı Artırmak. ....	47
A.2. Üniversitenin Bilimsel ve Akademik Altyapısını Güçlendirmek. ....	47
A.3. Toplumsal Anlamda Bölgeye Ekonomi, Tarım, Turizm, Kalkınma ve Girişimcilik Alanlarında Destek Olmak. ....	47
A.4. Kurumsal Kültürü ve Kapasiteyi Arttırmak. ....	47
B. Temel Politikalar ve Öncelikler.....	48
III- FAALİYETLERE İLİŞKİN BİLGİ VE DEĞERLENDİRMELER .....	50
A. Mali Bilgiler .....	50
A.1.Bütçe Uygulama Sonuçları.....	50
A.2. Temel Mali Tablolara İlişkin Açıklamalar .....	57
A.3. Mali Denetim Sonuçları.....	66
A.4. Diğer Hususlar.....	66
B. Performans Bilgileri.....	67
B.1. Bilimsel ve Sanatsal Faaliyetler.....	67
B.2. Üniversiteler Arasında Yapılan İkili Anlaşmalar .....	68
C. Performans Bilgileri.....	81
C.1. Program, Alt Program, Faaliyet Bilgileri.....	81
C.2. Performans Sonuçlarının Değerlendirilmesi.....	90
C.3. Stratejik Planın Değerlendirilmesi.....	107

C.4. Performans Sisteminin Değerlendirilmesi .....	130
IV. KURUMSAL KABİLİYET VE KAPASİTENİN DEĞERLENDİRİLMESİ .....	133
A. Stratejik Planda Öngörülme Kurumsal Kapasite İhtiyaçları .....	133
B. Güçlü Yönlerimiz .....	133
C. Zayıf Yönlerimiz .....	134
D. Değerlendirme .....	134
V. ÖNERİLER VE TEDBİRLER .....	135

## TABLULAR

Tablo 1 Akademik Birimler .....	6
Tablo 2 Araştırma Merkezleri .....	7
Tablo 3 Yerleşke Alanlarının Hizmet Yerine Göre Dağılımı .....	9
Tablo 4 Mülkiyetine Göre Taşınmazlar .....	10
Tablo 5 Eğitim Alanları .....	10
Tablo 6 Yemekhane, Kantin ve Kafeteryalar .....	11
Tablo 7 Toplantı ve Konferans Salonları .....	11
Tablo 8 Spor Tesisleri .....	11
Tablo 9 Akademik Personel Hizmet Alanları .....	11
Tablo 10 İdari Personel Hizmet Alanları .....	12
Tablo 11 İdari Personel Kullanım Alanları .....	12
Tablo 12 Taşıtlar .....	12
Tablo 13 Özel İşletmelere/Kişilere Verilen İş Yerleri .....	13
Tablo 14 Teknolojik Kaynaklar .....	15
Tablo 15 Yazılım ve Sunucular .....	15
Tablo 16 Diğer Bilgi ve Teknoloji Kaynakları .....	16
Tablo 17 Kütüphane Kaynakları .....	18
Tablo 18 Abone (Ücretli) Veri Tabanları İstatistikleri .....	18
Tablo 19 EKUAL Kapsamındaki Veri Tabanları (Ücretsiz) İstatistikleri .....	19
Tablo 20 EBSCO Bünyesindeki EKUAL Veri Tabanları (Ücretsiz) İstatistikleri .....	19
Tablo 21 İNTİHAL (Benzerlik Analizleri) İstatistikleri .....	20
Tablo 22 Veri tabanları .....	20
Tablo 23 Akademik Personelin Kadro ve Yıllara Göre Artışı .....	21
Tablo 24 Akademik Personelin Birimlere Göre Dağılımı .....	21
Tablo 25 Akademik Personelin Yaşa Göre Dağılımı .....	22
Tablo 26 Akademik Personelin Hizmet Sürelerine Göre Dağılımı .....	22
Tablo 27 2024 Yılında Ataması Yapılan Akademik Personel Bilgileri .....	22
Tablo 28 2024 Yılında Ayrılan Akademik Personel .....	23
Tablo 29 Yabancı Uyruklu Akademik Personel Bilgileri .....	23
Tablo 30 Diğer Üniversitelere Görevlendirilen Akademik Personel .....	23
Tablo 31 Başka Üniversitelerden Üniversitemize Görevlendirilen Akademik Personel .....	23
Tablo 32 İdari Personel Kadro ve İstihdam Durumları .....	24
Tablo 33 İdari Personelin Birimlere Göre Dağılımı .....	24
Tablo 34 Naklen Atanan İdari Personel Bilgileri .....	25
Tablo 35 Ayrılan İdari Personel Bilgileri .....	25
Tablo 36 İdari Personelin Eğitim Durumu .....	26

Tablo 37 İdari Personelin Hizmet Süreleri .....	26
Tablo 38 İdari Personelin Yaş İtibariyle Dağılımı .....	26
Tablo 39 Sözleşmeli Personel.....	26
Tablo 40 İşçiler.....	26
Tablo 41 Eğitim Alanları .....	27
Tablo 42 Eğitim Programları .....	29
Tablo 43 Lisansüstü Eğitim Enstitüsüne Ait Bilgiler .....	30
Tablo 44 Çift Ana Dal ve Yan Dal İzni Veren Program Bilgileri .....	32
Tablo 45 2023-2024 Eğitim Öğretim Dönemi Öğrenci Sayıları .....	32
Tablo 46 Yüksek Lisans ve Doktora Programları Öğrenci Sayıları .....	32
Tablo 47 Öğrenci Dağılımları.....	33
Tablo 48 Yabancı Uyruklu Öğrenci Bilgileri.....	33
Tablo 49 Yabancı Dil Hazırlık Sınıfı Öğrenci Sayıları .....	34
Tablo 50 2018-2024 Yılları Arası YKS Kontenjanlarına Yerleşen Öğrenci Sayıları.....	34
Tablo 51 Başarı Sıralamasına Giren Öğrenci Sayıları.....	34
Tablo 52 YKS Programlar Bazında Kontenjan ve Yerleşen Öğrenci Sayıları.....	35
Tablo 53 2023-2024 Eğitim-Öğretim Yılı (2024 Yılı) Mezun Olan Öğrenci Bilgileri .....	38
Tablo 54 Sağlık Hizmeti Alanları .....	42
Tablo 55 Tedavi Bilgileri.....	42
Tablo 56 Engelli Öğrenci Bilgileri .....	43
Tablo 57 Öğrenci Toplulukları .....	43
Tablo 58 Ekonomik Sınıflandırma Düzeyinde 2024 Yılı Ödenek ve Harcama Verileri.....	50
Tablo 59 Faaliyetler Düzeyinde 2024 Yılı Ödenek ve Harcama Verileri .....	52
Tablo 60 Ekonomik Sınıflandırma Düzeyinde 2024 Yılı Gelir Gerçekleşme Verileri .....	54
Tablo 61 Birim Düzeyinde 2024 Yılı Ödenek ve Harcama Verileri.....	55
Tablo 62 2024 Yılı Kesin Mizanı .....	57
Tablo 63 Bilanço .....	62
Tablo 64 2024 Yılı Yatırım Projeleri .....	66
Tablo 65 Proje Bilgileri .....	67
Tablo 66 2024 Yılında Başlayan Bilimsel Araştırma Projelerinin Dağılımı ve Bütçeleri.....	68
Tablo 67 Erasmus İkili Anlaşmaları .....	69
Tablo 68 2024 Yılında Üniversiteler Arasında Yapılan İkili Anlaşmalar KA131/KA171.....	73
Tablo 69 Araştırma Laboratuvar Hizmetleri.....	75
Tablo 70 Bilimsel Faaliyetler Tablosu.....	76
Tablo 71 Kulüpler Bazında Sportif Faaliyetler.....	76
Tablo 72 Spor Dalları, Başarı ve Madalya Sayıları.....	77
Tablo 73 Öğrenciye Sunulan Burs Olanakları.....	77
Tablo 74 Barınma, Yemek ve Sağlık Hizmetleri .....	77
Tablo 75 Öğrenci Kulüp Faaliyetleri.....	78
Tablo 76 Öğrenci Toplulukları Desteği .....	80
Tablo 77 Sürekli Eğitim Uygulama ve Araştırma Merkezi Faaliyetleri .....	80
Tablo 78 TÖMER Faaliyetleri.....	81
Tablo 79 Program Alt Program Faaliyet Bilgileri .....	81
Tablo 80 Performans Göstergesi Gerçekleşmeleri İzleme Formu (3 Aylık).....	90
Tablo 81 Performans Göstergesi Sonuçları Formu.....	101
Tablo 82 Hedef 1.1 Tablosu.....	107
Tablo 83 Hedef 1.2 Tablosu.....	108
Tablo 84 Hedef 1.3 Tablosu.....	109
Tablo 85 Hedef 1.4 Tablosu.....	110
Tablo 86 Hedef 1.5 Tablosu.....	111
Tablo 87 Hedef 1.6 Tablosu.....	112

Tablo 88 Hedef 1.7 Tablosu.....	113
Tablo 89 Hedef 2.1 Tablosu.....	115
Tablo 90 Hedef 2.2 Tablosu.....	116
Tablo 91 Hedef 2.3 Tablosu.....	118
Tablo 92 Hedef 2.4 Tablosu.....	119
Tablo 93 Hedef 3.1 Tablosu.....	120
Tablo 94 Hedef 3.2 Tablosu.....	121
Tablo 95 Hedef 3.3 Tablosu.....	122
Tablo 96 Hedef 3.4 Tablosu.....	123
Tablo 97 Hedef 4.1 Tablosu.....	124
Tablo 98 Hedef 4.2 Tablosu.....	125
Tablo 99 Hedef 4.3 Tablosu.....	126
Tablo 100 Amaç Bazlı Toplam Performans Tablosu .....	128
Tablo 101 Hedef Bazlı Toplam Performans Tablosu.....	128





## YÖNETİCİ ÖZETİ

Alanya Alaaddin Keykubat Üniversitesi 2024 Yılı İdare Faaliyet Raporu, harcama birimlerinin hazırlamış oldukları birim faaliyet raporlarının Strateji Geliştirme Daire Başkanlığı tarafından konsolide edilmesi neticesinde hazırlanmıştır. Rapor, Cumhurbaşkanlığı başta olmak üzere Sayıştay Başkanlığı, Hazine ve Maliye Bakanlığı ile tüm kamuoyuna sunulacaktır.

Raporda yer alan bilgiler, üniversitemizin mevcut durumu ile 01.01.2024-31.12.2024 tarihleri arasında üniversitemizde yürütülen faaliyetleri kapsamaktadır. Rapor, mali saydamlık ve hesap verme sorumluluğunu temin eden, içerisinde yer alan bilgilerin doğru, güvenilir, önyargısız, tarafsız ve yıllar itibarıyla tutarlı olmasını sağlayan, ilgili tarafların ve kamuoyunun bilgi sahibi olmasını sağlamak üzere açık, anlaşılır ve sade bir dile sahip bir şekilde hazırlanmıştır.

Raporun “Genel Bilgiler” başlığı altında; üniversitemizin misyon ve vizyon, görev, yetki ve sorumlulukları, fiziksel ve teşkilat yapısı, teknoloji ve bilim altyapısı, insan kaynakları, başta eğitim olmak üzere sunulan diğer hizmetleri ile yönetim ve iç kontrol sistemi ile ilgili bilgilere yer verilmiştir.

Raporun “Amaç ve Hedefler” başlığı altında; üniversitemizin belirlenmiş olan amaç ve hedefleri ile stratejilerine, temel politika ve değerlerimiz ile önceliklerimize yer verilmiştir.

Raporun “Faaliyetlere İlişkin Bilgi ve Değerlendirmeler” başlığı altında; bütçe uygulama sonuçları, temel mali tablolara ilişkin açıklamalara, mali denetim sonuçlarını içeren mali bilgilere ve mali konularda diğer hususlara, program, alt program, faaliyet bilgileri ile performans sonuçlarının değerlendirilmesini içeren performans bilgilerine, stratejik planın değerlendirilmesine ve performans sisteminin değerlendirilmesine ilişkin bilgilere yer verilmiştir.

Raporun “Kurumsal Kabiliyet ve Kapasitesinin Değerlendirilmesi” başlığı altında; stratejik planda öngörülemeyen kurumsal kapasite ihtiyaçlarına, üniversitemizin güçlü ve zayıf yönlerine ve ardından değerlendirme ile öneri ve tedbirlere yer verilmiştir.

# I. GENEL BİLGİLER

## A. Misyon ve Vizyon

### Misyon

Evrensel değerlere bağlı, insanlığa hizmet merkezli bir yönetim anlayışı ile eğitim-öğretim, bilimsel araştırma, yayın ve sosyokültürel faaliyetler yapan, karşılaşılabilecek sorunları aklın ve bilimin süzgecinden geçiren, öncelikli olarak içinde bulunduğu şehrin daha sonra bölgenin ve ülkenin ihtiyaç duyduğu nitelikli bireyleri yetiştiren bir üniversite olarak, toplumun huzur ve refahının artırılmasına yönelik çözüm, değişim, dönüşüm ve sürdürülebilir kalkınmasına öncülük etmektedir.

### Vizyon

Bilgi, ürün ve hizmet üreterek turizm, sağlık, tarım ve hizmet sektöründe bulunduğu bölgenin ve ülkenin sosyoekonomik yapısını geliştiren ve tercih edilen bir dünya üniversitesi olmaktır.

## B. Yetki, Görev ve Sorumluluklar

### B.1. Üniversitenin Görevleri

Türkiye'de Yükseköğretim T.C. Anayasası'nın 130'uncu maddesi ve 2547 sayılı Yükseköğretim Kanunu ile düzenlenmektedir. 2547 sayılı Yükseköğretim Kanunu'nun 12 inci maddesi uyarınca; "kanundaki amaç ve ana ilkelere uygun olarak yükseköğretim kurumlarının görevleri;

- Çağdaş uygarlık ve eğitim-öğretim esaslarına dayanan bir düzen içinde, toplumun ihtiyaçları, kalkınma planları ilke ve hedeflerine uygun ve ortaöğretime dayalı çeşitli düzeylerde eğitim-öğretim, bilimsel araştırma, yayım ve danışmanlık yapmak,
- Kendi ihtisas gücü ve maddi kaynaklarını rasyonel, verimli ve ekonomik şekilde kullanarak, milli eğitim politikası, kalkınma planları, ilke ve hedefleri ile Yükseköğretim Kurulu tarafından yapılan plan ve programlar doğrultusunda, ülkenin ihtiyacı olan dallarda ve sayıda insan gücü yetiştirmek,
- Türk toplumunun yaşam düzeyini yükseltici ve kamuoyunu aydınlatıcı bilimsel verilerini söz, yazı ve diğer araçlarla yaymak,
- Örgün, yaygın, sürekli ve açık eğitim yoluyla toplumun özellikle sanayileşme ve tarımda modernleşme alanlarında eğitilmesini sağlamak,
- Ülkenin bilimsel, kültürel, sosyal ve ekonomik yönlerden ilerlemesini ve gelişmesini ilgilendiren sorunlarını, diğer kuruluşlarla iş birliği yaparak, kamu kuruluşlarına önerilerde bulunmak suretiyle öğretim ve araştırma konusu yapmak, sonuçlarını toplumun yararına sunmak ve kamu kuruluşlarınca istenecek inceleme ve araştırmaları sonuçlandırarak düşüncelerini ve önerilerini bildirmek,
- Eğitim-öğretim seferberliği içinde, örgün, yaygın, sürekli ve açık eğitim hizmetini üstlenen kurumlara katkıda bulunacak önlemleri almak,

- Yörelereindeki tarım ve sanayinin gelişmesine ve ihtiyaçlarına uygun meslek elemanlarının yetişmesine, bilgilerinin gelişmesine katkıda bulunmak, sanayi, tarım ve sağlık hizmetleri ile diğer hizmetlerde modernleşmeyi, üretimde artışı sağlayacak çalışma ve programlar yapmak, uygulamak ve yapılanlara katılmak, bununla ilgili kurumlarla iş birliği yapmak ve çevre sorunlarına çözüm getirici önerilerde bulunmak,
- Eğitim teknolojisini üretmek, geliştirmek, kullanmak ve yaygınlaştırmak,
- Yükseköğretimin uygulamalı yapılmasına ait eğitim-öğretim esaslarını geliştirmek, döner sermaye işletmelerini kurmak, verimli çalıştırmak ve bu faaliyetlerin geliştirilmesine ilişkin gerekli düzenlemeleri yapmak olarak belirlenmiştir.

Üniversitemiz, Türkiye Büyük Millet Meclisinde 31 Mart 2015 tarihinde kabul edilen ve 23 Nisan 2015 tarihli Resmî Gazete 'de yayınlanan 6640 sayılı "Yükseköğretim Kurumları Teşkilatı Kanunu ile Bazı Kanun ve Kanun Hükmünde Kararnamelerde Değişiklik Yapılmasına Dair Kanun" uyarınca, 2809 sayılı kanuna eklenen "Ek Madde 161" gereğince Antalya'nın Alanya ilçesinde kurulmuştur. Üniversitemiz idari ve akademik personel atamaları Yükseköğretim Üst Kuruluşları ile Yükseköğretim Kurumları Personeli Görevde Yükselme Yönetmeliği'ne göre yapılmaktadır. Söz konusu yönetmelik akademik ve idari kesimin atanması için gerekli olan ölçütleri belirlemektedir.

## B.2. Üniversite Organlarının Görev, Yetki ve Sorumlulukları

### B.2.1. Rektör

Devlet üniversitelerinde rektör, Yükseköğretim Kurulu tarafından önerilecek, profesör olarak en az üç yıl görev yapmış üç aday arasından Cumhurbaşkanınca atanır. Bir aylık sürede önerilenlerden birisinin atanmaması ve Yükseköğretim Kurulu tarafından, iki hafta içinde yeni adaylar gösterilmemesi halinde Cumhurbaşkanınca doğrudan atama yapılır. Rektörün görev süresi 4 yıldır. Süresi sona erenler aynı yöntemle yeniden atanabilirler. Ancak aynı devlet üniversitesinde iki dönemden fazla rektörlük yapılamaz. Rektör, üniversite veya yüksek teknoloji enstitüsü tüzel kişiliğini temsil eder. Rektörlerin yaş haddi 67 yaştır. Ancak rektör olarak atanmış olanlarda görev süreleri bitinceye kadar yaş haddi aranmaz. Rektör, çalışmalarında kendisine yardım etmek üzere, üniversitenin aylıklı profesörleri arasından en çok üç kişiyi rektör yardımcısı olarak seçer. Ancak, merkezi açıköğretim yapmakla görevli üniversitelerde, gerekli hallerde rektör tarafından beş rektör yardımcısı seçilebilir. Rektör yardımcıları, rektör tarafından beş yıl için atanır. Rektör, görevi başında olmadığı zaman yardımcılarında birisini yerine vekil bırakır. Rektör, görevi başından iki haftadan fazla uzaklaştığında Yükseköğretim Kuruluna bilgi verir. Göreve vekalet altı aydan fazla sürerse yeni bir rektör atanır.

#### Rektörün görevleri:

- Üniversite kurullarına başkanlık etmek, yükseköğretim üst kuruluşlarının kararlarını uygulamak, üniversite kurullarının önerilerini inceleyerek karara bağlamak ve üniversiteye bağlı kuruluşlar arasında düzenli çalışmayı sağlamak,
- Her eğitim- öğretim yılı sonunda ve gerektiğinde üniversitenin eğitim öğretim, bilimsel araştırma ve yayım faaliyetleri hakkında Üniversitelerarası Kurula bilgi vermek,



- Üniversitenin yatırım programlarını, bütçesini ve kadro ihtiyaçlarını, bağlı birimlerinin ve üniversite yönetim kurulu ile senatonun görüş ve önerilerini aldıktan sonra hazırlamak ve Yükseköğretim Kuruluna sunmak,
- Gerekli gördüğü hallerde üniversiteyi oluşturan kuruluş ve birimlerde görevli öğretim elemanlarının ve diğer personelin görev yerlerini değiştirmek veya bunlara yeni görevler vermek,
- Üniversitenin birimleri ve her düzeydeki personeli üzerinde genel gözetim ve denetim görevini yapmak,
- Bu kanun ile kendisine verilen diğer görevleri yapmaktır.

### B.2.2. Senato

Senato, rektörün başkanlığında, rektör yardımcıları, dekanlar ve her fakülteden fakülte kurullarınca üç yıl için seçilecek birer öğretim üyesi ile rektörlüğe bağlı enstitü ve yüksekokul müdürlerinden teşekkül eder. Senato, her eğitim- öğretim yılı başında ve sonunda olmak üzere yılda en az iki defa toplanır. Rektör, gerekli gördüğü hallerde senatoyu toplantıya çağırır.

#### Senatonun görevleri;

- Üniversitenin eğitim- öğretim, bilimsel araştırma ve yayım faaliyetlerinin esasları hakkında karar almak,
- Üniversitenin bütününe ilgilendiren kanun ve yönetmelik taslaklarını hazırlamak veya görüş bildirmek,
- Rektörün onayından sonra Resmî Gazete 'de yayımlanarak yürürlüğe girecek olan üniversite veya üniversitenin birimleri ile ilgili yönetmelikleri hazırlamak,
- Üniversitenin yıllık eğitim- öğretim programını ve takvimini inceleyerek karara bağlamak,
- Bir sınava bağlı olmayan fahri akademik unvanlar vermek ve fakülte kurullarının bu konudaki önerilerini karara bağlamak,
- Fakülte kurulları ile rektörlüğe bağlı enstitü ve yüksekokul kurullarının kararlarına yapılacak itirazları inceleyerek karara bağlamak,
- Üniversite yönetim kuruluna üye seçmek,
- Bu kanunla kendisine verilen diğer görevleri yapmaktır.

### B.2.3. Üniversite Yönetim Kurulu

Üniversite yönetim kurulu; rektörün başkanlığında dekanlardan, üniversiteye bağlı değişik öğretim birim ve alanlarını temsil edecek şekilde senatoca dört yıl için seçilecek üç profesörden oluşur. Rektör gerektiğinde yönetim kurulunu toplantıya çağırır. Rektör yardımcıları oy hakkı olmaksızın yönetim kurulu toplantılarına katılabilirler.

### Üniversite Yönetim Kurulunun Görevleri;

- Yükseköğretim üst kuruluşları ile senato kararlarının uygulanmasında, belirlenen plan ve programlar doğrultusunda rektöre yardım etmek,
- Faaliyet plan ve programlarının uygulanmasını sağlamak; üniversiteye bağlı birimlerin önerilerini dikkate alarak yatırım programını, bütçe tasarısı taslağını incelemek ve kendi önerileri ile birlikte rektörlüğe, vakıf üniversitelerinde ise mütevelli heyetine sunmak,
- Üniversite yönetimi ile ilgili rektörün getireceği konularda karar almak,
- Fakülte, enstitü ve yüksekokul yönetim kurullarının kararlarına yapılacak itirazları inceleyerek kesin karara bağlamak,
- Kanun ile verilen diğer görevleri yapmaktır.

### **B.2.4. Dekan**

2547 sayılı Kanununun 16 ncı maddesine göre fakültenin ve birimlerinin temsilcisi olan dekan, rektörün önereceği, üniversite içinden veya dışından üç profesör arasından Yükseköğretim Kurulunca üç yıl süre ile seçilir ve normal usul ile atanır. Süresi biten dekan yeniden atanabilir. Dekan kendisine çalışmalarında yardımcı olmak üzere fakültenin aylıklı öğretim üyeleri arasından en çok iki kişiyi dekan yardımcısı olarak seçer.

### Dekanın görev yetki ve sorumlulukları;

- Fakülte kurullarına başkanlık etmek, fakülte kurullarının kararlarını uygulamak ve fakülte birimleri arasında düzenli çalışmayı sağlamak,
- Her öğretim yılı sonunda ve istendiğinde fakültenin genel durumu ve işleyişi hakkında rektöre rapor vermek,
- Fakültenin ödenek ve kadro ihtiyaçlarını gerekçesi ile birlikte rektörlüğe bildirmek, fakülte bütçesi ile ilgili öneriyi fakülte yönetim kurulunun da görüşünü aldıktan sonra rektörlüğe sunmak,
- Fakültenin birimleri ve her düzeydeki personeli üzerinde genel gözetim ve denetim görevini yapmak,
- 2547 sayılı kanunla kendisine verilen diğer görevleri yapmaktır.

### **B.2.5. Enstitü**

2547 sayılı Kanununun 19 uncu maddesine göre enstitünün organları, enstitü müdürü, enstitü kurulu ve enstitü yönetim kuruludur. Enstitü müdürü, üç yıl için ilgili fakülte dekanının önerisi üzerine rektör tarafından atanır. Rektörlüğe bağlı enstitülerde bu atama doğrudan rektör tarafından yapılır. Süresi biten müdür tekrar atanabilir. Enstitü müdürü, 2547 sayılı Kanun ile dekanlara verilmiş olan görevleri enstitü bakımından yerine getirir.

#### B.2.6. Yüksekokul

2547 sayılı Kanununun 20 nci maddesine göre yüksekokulların organları, yüksekokul müdürü, yüksekokul kurulu ve yüksekokul yönetim kuruludur. Yüksekokul müdürü, rektör tarafından üç yıl için atanır. Yüksekokul müdürü, 2547 sayılı Kanun ile dekanlara verilmiş olan görevleri yüksekokul bakımından yerine getirir.

#### B.2.7. Genel Sekreter

Yükseköğretim Üst Kuruluşları ile Yükseköğretim Kurumlarının İdari Teşkilatı Hakkında Kanun Hükmünde Kararnamenin 27 inci maddesinde göre Genel Sekreterlik, bir genel sekreter ile en çok iki genel sekreter yardımcısından ve bağlı birimlerden oluşur. Genel Sekreter, üniversite idari teşkilatının başıdır ve bu teşkilatın çalışmasından Rektöre karşı sorumludur.



## C. İdareye İlişkin Bilgiler

Tablo 1 Akademik Birimler

FAKÜLTELER	ENSTİTÜ
<ul style="list-style-type: none"><li>İktisadi, İdari ve Sosyal Bilimler Fakültesi</li><li>Rafet Kayış Mühendislik Fakültesi</li><li>Eğitim Fakültesi</li><li>Tıp Fakültesi</li><li>Diş Hekimliği Fakültesi</li><li>Sağlık Bilimleri Fakültesi</li><li>Spor Bilimleri Fakültesi</li><li>Turizm Fakültesi</li><li>Sanat, Tasarım ve Mimarlık Fakültesi</li><li>Gazipaşa Havacılık ve Uzay Bilimleri Fakültesi</li></ul>	<ul style="list-style-type: none"><li>Lisansüstü Eğitim Enstitüsü</li></ul>
	<b>YÜKSEKOKUL</b>
	<ul style="list-style-type: none"><li>Yabancı Diller Yüksekokulu</li></ul>
	<b>MESLEK YÜKSEKOKULLARI</b>
	<ul style="list-style-type: none"><li>Alanya Ticaret ve Sanayi Odası Meslek Yüksekokulu</li><li>Akseki Meslek Yüksekokulu</li><li>Gazipaşa Mustafa Rahmi Büyükbali Meslek Yüksekokulu</li><li>Alanya Ticaret ve Sanayi Odası Turizm Meslek Yüksekokulu</li><li>Sağlık Hizmetleri Meslek Yüksekokulu</li></ul>
REKTÖRLÜĞE BAĞLI BİRİMLER	MERKEZİ BİRİMLER
<ul style="list-style-type: none"><li>Türk Dili Bölümü</li><li>Atatürk İlkeleri ve İnkılap Tarihi Bölümü</li></ul>	<ul style="list-style-type: none"><li>Akademik Yazım Koordinatörlüğü</li><li>Bilimsel Araştırma Projeleri Koordinatörlüğü</li><li>Öğretim Üyesi Yetiştirme Programı Koordinatörlüğü</li><li>Dış İlişkiler Genel Koordinatörlüğü</li><li>Kalite Yönetim Koordinatörlüğü</li><li>Tazelenme Üniversitesi Projesi Koordinasyon Ofisi</li><li>İş Sağlığı ve Güvenliği Koordinatörlüğü</li></ul>



Tablo 2 Araştırma Merkezleri

ARAŞTIRMA MERKEZLERİ
<ul style="list-style-type: none"><li>• Bağımlılıkla Mücadele Uygulama ve Araştırma Merkezi</li><li>• Çocuk Gelişimi ve Eğitimi Uygulama ve Araştırma Merkezi</li><li>• Diş Hekimliği Uygulama ve Araştırma Merkezi</li><li>• Engelli Eğitim ve Rehabilitasyon Uygulama ve Araştırma Merkezi</li><li>• Gıda ve Tarım Uygulama ve Araştırma Merkezi</li><li>• Kadın ve Aile Çalışmaları Uygulama ve Araştırma Merkezi</li><li>• Kariyer Geliştirme Uygulama ve Araştırma Merkezi</li><li>• Sağlık Turizmi Uygulama ve Araştırma Merkezi</li><li>• Selçuklu Çalışmaları Uygulama ve Araştırma Merkezi</li><li>• Siyaset Bilimi ve Uluslararası İlişkiler Uygulama ve Araştırma Merkezi</li><li>• Spor Bilimleri Uygulama ve Araştırma Merkezi</li><li>• Sürekli Eğitim Uygulama ve Araştırma Merkezi</li><li>• Tanımlanmış Hücre Bankası ve Hücre Kültürü Uygulama ve Araştırma Merkezi</li><li>• Teknoloji Transfer Ofisi Uygulama ve Araştırma Merkezi</li><li>• Turizm Uygulama ve Araştırma Merkezi</li><li>• Türkçe ve Yabancı Dil Öğretimi Uygulama ve Araştırma Merkezi</li><li>• Uzaktan Eğitim Uygulama ve Araştırma Merkezi</li><li>• Yörük Kültürü Uygulama ve Araştırma Merkezi</li><li>• Sağlık Uygulama ve Araştırma Merkezi</li><li>• Deney Hayvanları Uygulama ve Araştırma Merkezi</li><li>• Fizik Tedavi ve Rehabilitasyon Uygulama ve Araştırma Merkezi</li></ul>

## C.1. Fiziksel Yapı

### C.1.1. Taşınmazların Genel Dağılımı

Üniversitemiz; Antalya ili Alanya ilçesi şehir merkezinde Kestel Yerleşkesi ve Cıkçilli Yerleşkesi olmak üzere iki büyük yerleşkede konumlanmıştır. 2016 yılında faaliyete geçen Üniversitemiz, Kestel Yerleşkesi ve Cıkçilli Yerleşkesi olmak üzere iki büyük yerleşkede konumlanmıştır. Bu yerleşkeler haricinde, Konaklı mahallesinde Üniversitemize tahsisli Diş Hekimliği Fakültesi Binası, Akseki ilçesinde Akseki Yerleşkesi ve Gazipaşa ilçesinde Gazipaşa Yerleşkesi olmak üzere toplamda 5 yerleşke söz konusudur. Alanya Alaaddin Keykubat

Üniversitesi 1.066.574,61 m<sup>2</sup> açık alana ve 104.864,5 m<sup>2</sup> kapalı alana sahiptir. Bu alanların dağılımı aşağıda özetlenmektedir:

Kestel Yerleşkesinin arazi yüz ölçümü 205.000 m<sup>2</sup>, yapı alanı 81.365,50 m<sup>2</sup>'dir. Kestel Yerleşkesinde İktisadi, İdari ve Sosyal Bilimler, Mühendislik, Eğitim, Tıp, Turizm, Spor Bilimleri, Sağlık Bilimleri ve Sanat, Tasarım ve Mimarlık olmak üzere 8 Fakülte, Lisansüstü Eğitim Enstitüsü olmak üzere 1 Enstitü ve ALTSO, ALTSO Turizm ve Sağlık Hizmetleri Meslek Yüksekokulu olmak üzere toplam 3 Meslek Yüksekokulu bulunmaktadır. Yine bu yerleşkede rektörlük binası, merkezi yemekhane, kampüs camii, kütüphane, kapalı spor salonu, sentetik halı saha, toplantı ve konferans salonu, öğrenci çarşısı, kantinler, kafeteryalar ve açık otopark alanları yer almaktadır.

Üniversitemizin diğer büyük yerleşim birimi olan Cikcilli Yerleşkesi ise Antalya İli Alanya İlçesi Cikcilli Mahallesi mevkiinde konumlanmıştır. Arazi yüz ölçümü 851.000 m<sup>2</sup> olup kampüs alt yapı çalışmalarının ikinci etabı tamamlanmıştır. Alanya Belediyesi Konaklı Ek Hizmet Binası, Alanya Belediyesi ile imzalanan bir protokolle, Üniversitemize tahsis edilmiş olup Diş Hekimliği Fakültesi ve Diş Hekimliği Uygulama ve Araştırma Merkezi olarak kullanılmaktadır. Ayrıca Konaklı yerleşkesinde, Konaklı Kongre Merkezi 2021 yılında hizmete girmiştir.



Tablo 3 Yerleşke Alanlarının Hizmet Yerine Göre Dağılımı

Yerleşke Adı	Hizmet Alanları (m <sup>2</sup> )							Toplam
	Bina Adı	Eğitim	Sağlık	Beslenme	Kültür	Spor	Diğer (İdari Depo, Tesis vb.)	
<b>Kestel Yerleşkesi</b>	Rektörlük / Merkezi Derslikler ve Ofisler Binası	2.100		85	1.400		12.915	<b>16.500</b>
<b>Kestel Yerleşkesi</b>	Rafet Kayış Mühendislik Fakültesi	3.950		175	328		10.067	<b>14.520</b>
<b>Kestel Yerleşkesi</b>	ALTSO Meslek Yüksekokulu	1.830		35			2.957	<b>4.822</b>
<b>Kestel Yerleşkesi</b>	ALTSO Turizm Meslek Yüksekokulu	1.686		216			3.770	<b>5.672</b>
<b>Kestel Yerleşkesi</b>	Kapalı Spor Salonu					1.050		<b>1.050</b>
<b>Kestel Yerleşkesi</b>	Tıp Fakültesi	1.084		77	77		743	<b>1.981</b>
<b>Kestel Yerleşkesi</b>	Sağlık Bilimleri Fakültesi ve Spor Bilimleri Fakültesi	130		322			1.611	<b>2.063</b>
<b>Kestel Yerleşkesi</b>	Eğitim Fakültesi	3.476		150	215		8.159	<b>12.000</b>
<b>Kestel Yerleşkesi</b>	İktisadi, İdari ve Sosyal Bilimler Fakültesi	1.746	10	216	110		4.190	<b>6.272</b>
<b>Kestel Yerleşkesi</b>	ALKÜ Yaşam Merkezi		140	5.940		920		<b>7.000</b>
<b>Kestel Yerleşkesi</b>	ALKÜ Çarşısı						1.700	<b>1.700</b>
<b>Kestel Yerleşkesi</b>	Anaokulu ve Teknoloji Transfer Ofisi	1.900					1.300	<b>3.200</b>
<b>Kestel Yerleşkesi</b>	Teknolojik ve Endüstriyel Merkezi Uygulama Atölyesi Binası	210						<b>210</b>
<b>Kestel Yerleşkesi</b>	Spor Sahaları (Halı Saha)					1.500		<b>1.500</b>
<b>Kestel Yerleşkesi</b>	Spor sahaları (Basketbol-Voleybol)					582,75		<b>582,75</b>
<b>Konaklı Yerleşkesi</b>	Diş Hekimliği Fakültesi	401	1.100	80			1.669	<b>3.250</b>
<b>Konaklı Yerleşkesi</b>	Konaklı Kongre Merkezi	12.000						<b>12.000</b>
<b>Akseki Yerleşkesi</b>	Akseki Meslek Yüksekokulu	1.032		23		364	2.340	<b>3.759</b>

<b>Gazipaşa Yerleşkesi</b>	Gazipaşa Mustafa Rahmi Büyükbballı Meslek Yüksekokulu	994		335			2.599	<b>3.928</b>
<b>Gazipaşa Yerleşkesi</b>	Gazipaşa Spor Sahaları (Basketbol – Voleybol)					582,75		<b>582,75</b>
<b>Cikcilli Yerleşkesi</b>	Cikcilli Araştırma Laboratuvarı	2.272						<b>2.272</b>
<b>Toplam</b>		<b>34.811</b>	<b>1.250</b>	<b>7.654</b>	<b>2.130</b>	<b>4.999,5</b>	<b>54.020</b>	<b>104.864,50</b>

### C.1.2. Taşınmazların Mülkiyetine Göre Dağılımı

Üniversitemize bağlı çeşitli birimlerin bulunduğu yerleşkelere dair mülkiyet bilgileri aşağıdaki tabloda yer almaktadır.

Tablo 4 Mülkiyetine Göre Taşınmazlar

<b>Mülkiyet Durumuna Göre Taşınmazın Alanı (m<sup>2</sup>)</b>				
<b>Yerleşke Adı</b>	<b>Üniversite</b>	<b>Maliye/ Hazine</b>	<b>Diğer</b>	<b>Toplam (m<sup>2</sup>)</b>
<b>Diş Hekimliği Fakültesi- Konaklı</b>			Alanya Belediyesi Tahsis 12.702,35	<b>12.702,35</b>
<b>Kongre Merkezi-Konaklı</b>		Hazine Tahsis 8.147,00		<b>8.147,00</b>
<b>Kestel Yerleşkesi</b>		Hazine Tahsis 205.000		<b>205.000</b>
<b>Cikcilli Yerleşkesi</b>		Hazine- Orman Genel Müdürlüğü Tahsisli 850.522,31		<b>850.522,31</b>
<b>Gazipaşa Yerleşkesi</b>		Hazine Tahsis 5.530,49		<b>5.530,49</b>
<b>Akseki Yerleşkesi</b>			Akseki Eğitim Derneği Tahsis 6.500,00	<b>6.500,00</b>
<b>Kargıcak Yerleşkesi</b>		Hazine Tahsis 8.607,46		<b>8.607,46</b>
<b>Toplam</b>		<b>1.077.807,26</b>	<b>19.202,35</b>	<b>1.097.009,61</b>

Tablo 5 Eğitim Alanları

<b>Eğitim Alanı</b>	<b>Amfi</b>	<b>Sınıf</b>	<b>Atölye</b>	<b>Laboratuvarlar</b>			<b>Toplam</b>
				<b>Bilgisayar</b>	<b>Araştırma</b>	<b>Diğer</b>	
<b>Kapasite 0-50</b>		52	3	12	1	42	110
<b>Kapasite 51-75</b>		65		27		8	100
<b>Kapasite 76-100</b>	13	16					29
<b>Kapasite 101-150</b>	4	1					5
<b>Kapasite 151-250</b>		2					2
<b>TOPLAM</b>	17	136	3	39	1	50	243



Tablo 6 Yemekhane, Kantin ve Kafeteryalar

Yerleşke Adı	Bina Adı/Tesis	Adedi	Alanı (m <sup>2</sup> )	Kapasite (Kişi)
<b>Kestel /Konaklı/ Gazipaşa Yerleşkeleri</b>	Yemekhane	4	7.352,80	1970
<b>Kestel / Konaklı/Gazipaşa/ Akseki Yerleşkeleri</b>	Kantinler	8	1.161,79	465
<b>Kestel Yerleşkesi</b>	Kafeterya	7	800	1000
<b>TOPLAM</b>		19	9.314,59	3435

Tablo 7 Toplantı ve Konferans Salonları

Birim Adı	Yerleşke Adı	Adedi			Kapasite (Kişi)	Alanı (m <sup>2</sup> )
		Toplantı Salonu	Toplantı Salonu	Konferans Salonu		
<b>Rafet Kayış Mühendislik Fakültesi</b>	Kestel	63,5		95,5	-	<b>159</b>
<b>Rektörlük / Merkezi Derslikler ve Ofisler Binası</b>	Kestel	100 (Senato)		340	-	<b>440</b>
<b>İİBSF</b>	Kestel	59		201	-	<b>260</b>
<b>Eğitim Fakültesi</b>	Kestel	150	75	187	-	<b>412</b>
<b>ALTSO Turizm MYO</b>	Kestel	37		161	-	<b>198</b>
<b>Akseki Meslek Yüksekokul</b>	Akseki	116			-	<b>116</b>
<b>Diş Hekimliği Fakültesi</b>	Konaklı	45			-	<b>45</b>
<b>Gazipaşa Mustafa Rahmi Büyükbali MYO</b>	Gazipaşa			135		<b>135</b>
<b>ALKÜ Kongre Merkezi</b>			12.000		-	<b>12.000</b>
<b>TOPLAM</b>						<b>13.765</b>

Tablo 8 Spor Tesisleri

Yerleşke Adı	Spor Tesisinin Adı	Kapalı Spor Tesisi		Açık Spor Tesisi	
		Kapasite (Kişi)	Alanı (m <sup>2</sup> )	Kapasite (Kişi)	Alanı (m <sup>2</sup> )
<b>Kestel Yerleşkesi</b>	Kapalı Spor Salonu		1.050		
<b>Kestel Yerleşkesi</b>	Sentetik Halı Saha				1.500
<b>Kestel Yerleşkesi</b>	Basketbol ve Voleybol Sahaları				582,75
<b>Gazipaşa Yerleşkesi</b>	Basketbol ve Voleybol Sahaları				582,75
<b>Akseki Yerleşkesi</b>	Basketbol Sahası				364
<b>TOPLAM</b>			<b>1.050</b>		<b>3.029,50</b>

## C.2. Hizmet Alanları

Tablo 9 Akademik Personel Hizmet Alanları

	Sayısı (Adet)	Alanı (m <sup>2</sup> )	Kullanan Kişi Sayısı
<b>Çalışma Odası</b>	448	9.941,54	515
<b>Toplam</b>	<b>448</b>	<b>9.941,54</b>	<b>515</b>

Tablo 10 İdari Personel Hizmet Alanları

	Sayısı (Adet)	Alanı (m <sup>2</sup> )	Kullanan Kişi Sayısı
<b>Çalışma Odası</b>	188	6.516,70	282
<b>Toplam</b>	<b>188</b>	<b>6.516,70</b>	<b>282</b>

Tablo 11 İdari Personel Kullanım Alanları

	Adedi	Alanı (m <sup>2</sup> )
<b>Laboratuvar Alanları</b>	52	4.120,89
<b>Ambar Alanları</b>	31	1.424,81
<b>Arşiv Alanları</b>	10	261,00
<b>Atölyeler</b>	9	506,13
<b>Toplam</b>	<b>102</b>	<b>6.312,83</b>

Tablo 12 Taşıtlar

TAŞITIN CİNSİ	Göreve Tahsis Edilmiş Kuruma Ait Taşıtlar	Hizmet Alımı Yoluyla Edinilmiş Taşıtlar	Toplam
<b>Otomobil</b>	5	2	7
<b>Otobüs</b>	3	-	3
<b>Kamyonet</b>	1	-	1
<b>TOPLAM</b>	<b>9</b>	<b>2</b>	<b>11</b>

Üniversitemiz bünyesinde taşımira kayıtlı 9 adet, hizmet alımı suretiyle edilen 2 adet, toplamda 11 adet taşıt bulunmakta olup, Hazine ve Maliye Bakanlığı tarafından yayımlanan bütçe kanunu ekli (T) cetvelinde Üniversitemizce satın alınmasına izin verilen taşıtlar, Devlet Malzeme Ofisi aracılığıyla satın alınmaktadır. Ayrıca Hizmet Alımı Suretiyle Taşıtların Edinilmesi Hakkında Usul ve Esaslar çerçevesinde Üniversitemiz hizmetlerinde kullanılmak üzere 2 adet aracın kiralanması kanunla verilen bütçe çerçevesinde belirlenmektedir.

Tablo 13 Özel İşletmelere/Kişilere Verilen İş Yerleri

Kiraya Verilen Yerin Kullanım Şekli	2023		2024	
	Sayı (Adet)	Alanı (m <sup>2</sup> )	Sayı (Adet)	Alanı (m <sup>2</sup> )
Kantin	7	1.624,50	7	1.624,50
Fotokopi Çekim Merkezi	3	120	3	120
ALKÜ Halı Saha	1	1500	1	1500
ALKÜ Özel Uygulama Anaokulu	1	2950	1	2950
Otomat	-	-	6	12
Mobil Kantin	-	-	2	100
Kargomatik	-	-	1	5
Baz İstasyonu	-	-	1	-
Oto Yıkama	-	-	1	50
Bankamatik	3	6	3	6
Diğer (Çarşı Dükkanlar)	9	1446	10	1496
<b>TOPLAM</b>	<b>24</b>	<b>7646,5</b>	<b>36</b>	<b>7863,5</b>



Alkü Store ve Öğrenci Merkezi

### C.3. Teşkilat Şeması

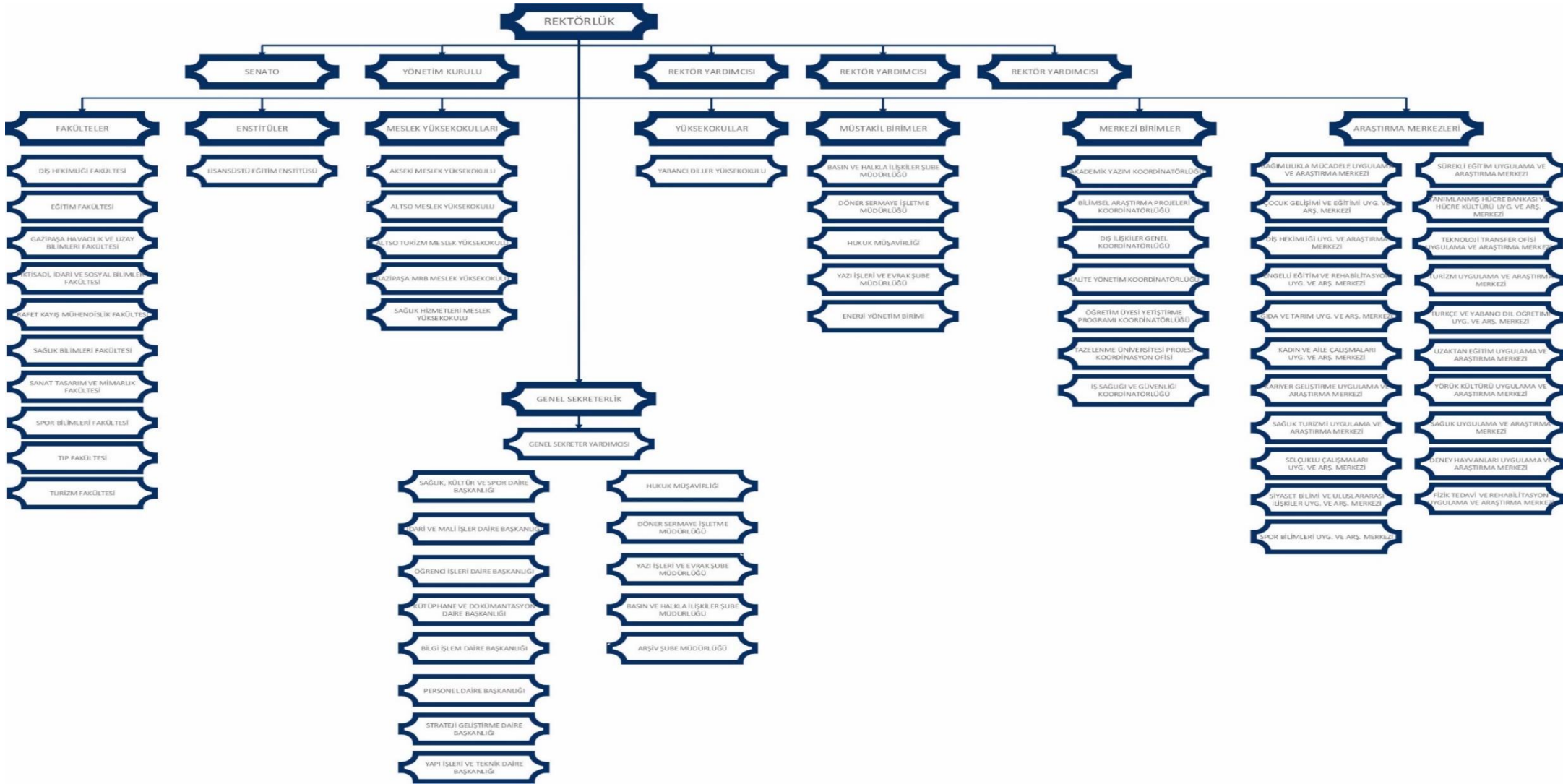



#### C.4. Bilgi ve Teknoloji Kaynakları

Üniversitemizin ağ altyapısı fiber omurgalı ve yıldız topolojisine sahiptir. Üniversitemiz yerleşkelerinde bulunan tüm toplanma noktalarına fiber optik kablo çekilmiş ve tüm kullanıcılara aktif ağ ucu sağlanmıştır. Üniversitemiz Diş Hekimliği Fakültesi-Konaklı 60 Mbps, Kestel Yerleşkesi 1500 Mbps, Akseki Yerleşkesi 100 Mbps, Gazipaşa Yerleşkesi 70 Mbps hızında metro ethernet bağlantısı ile ULAKNET üzerinden internet erişimine sahiptir.

Tablo 14 Teknolojik Kaynaklar

	Eğitim Amaçlı	İdari Amaçlı	Araştırma Amaçlı	TOPLAM
<b>Masa üstü bilgisayar sayısı (Masaüstü, AllinOne Tümlleşik, İnce Client İşlemci)</b>	807	459	123	<b>1389</b>
<b>Taşınabilir bilgisayar sayısı (Laptop, Notebook, Ultrabook, Tablet vb.)</b>	312	135	19	<b>466</b>

Üniversitemizin internet kullanıcılarının etkin hızlı ve güvenli bir şekilde erişim hizmetlerinden yararlanması ve ağ trafiğinin düzgün işletilebilmesi, hızın artırılmasına yönelik ULAKBİM ile yapılan ortak çalışmalar, sisteme yönelik virüs saldırılarına karşı anti virüs programlarının sağlanması, sistem giriş ve çıkışlarının daha güvenli yapılabilmesi, kurumumuzun çalışma verimliliğini artıracak yazılım programlarının temini, web sayfası grafiksel tasarımı konularında estetik, sade, şık ve anlaşılır bir şekilde hazırlanması, basit kablolama alt yapılarının kurulması, switch, güç kaynakları gibi donanımların bakım ve tamirlerinin yapılması/yaptırılması, birimlerin faaliyetlerinde kullanılmakta olan bilgisayarların ve yardımcı sistemlerinin güncellenerek (upgrade) yeniden hizmete sunulması ile üniversitemizle ilişkili tüm kurum ve kuruluşlarla olan yazışmaların daha etkin yönetilmesine katkıda bulunmaktadır.

Tablo 15 Yazılım ve Sunucular

Yazılım Adı	Eğitim Amaçlı	İdari Amaçlı	Araştırma Amaçlı	TOPLAM
<b>Sunucular</b>	10	31	2	42
<b>Sanallaştırma platformu: Vmware</b>		1		1
<b>Sanal sunucu yedekleme: veeam</b>		1		1
<b>Firewall: Fortigate</b>		2		2
<b>Antivirus: TrendMicro</b>		3		3
<b>Web Sunucusu</b>		1		1
<b>DHCP</b>		1		1
<b>DNS</b>		1		1
<b>Tekli Oturum Açma Sistemi (SSO)</b>		1		1
<b>Merkezi kimlik veritabanı: Ldap</b>		2		2
<b>Merkezi Kimlik doğrulama sunucusu: NPS</b>		7		7
<b>802.1x yardımcı programı</b>		1		1

Merkezi parola sistemi		1		1
Mobil Uygulama		1		1
Merkezi log: Sentilog		1		1
Merkezi log yönlendirme		1		1
Destek sistemi: Osticket		1		1
Sistem monitoring: Zabbix		1		1
PBX Otomasyonu : Tegsoft		1		1
ALKÜ Web Sayfaları	20	30	40	90
Avebis	1			1
Kütüphane otomasyonu: Yordam	1			1
Açikerişim sistemi: Dspace			1	1
Turizm lab: Elektra	1			1
Turizm lab: Sejour	1			1
Eğitim Sınav Planlama Sistem	1			1
Ebys: CBK envision		1		1
Öğrenci otomasyonu: Proliz	1			1
Personel otomasyonu: Netiket	1			1
Personel Başvuru Sistemi		1		1
Yemekhane otomasyon: Veridizayn		1		1
Bap otomasyonu: Barla			1	1
Halı Saha Randevu Sistemi		1		1
ALKÜ E-Hizmetler Portalı		1		1
GUBA: Güvenli Uzak Bağlantı Aracı		1		1
ALKÜ İstatistik Paneli		1		1
ALKÜ Etkinlik Otomasyonu		1		1
Spor Bilimleri Fakültesi Özel Yetenek Sınavı	1			1
Müzik Öğretmenliği Programı Özel Yetenek Sınavı	1			1
İlan Sonuç Sorgulama Sistemi		1		1
Kurumsal Hesap Oluşturma / Belirleme Sistemi		1		1
Yabancı Öğrenci Sınavı Sistemi	1			1

Tablo 16 Diğer Bilgi ve Teknoloji Kaynakları

Cinsi/Ürün	İdari Amaçlı (Adet)	Eğitim Amaçlı (Adet)	Araştırma Amaçlı (Adet)	TOPLAM
Yazıcı	382	203	2	587
Tarayıcı	46	30		76
Fotokopi Makinesi	43	8		51
Faks	2			2
Barkot Okuyucu	33	9		42
Projeksiyon	20	250		270
Mikroskoplar		108	6	114
Laboratuvar Cihazları	10	283	7	300
Fotoğraf Makinesi	12	12	1	25

<b>Kamera (Güvenlik Dahil)</b>	376	138	48	562
<b>Televizyonlar</b>	58	16		74
<b>Yazılım</b>	12	3		15
<b>Slayt Makinesi</b>				
<b>Baskı Makinesi</b>	2			2
<b>Müzik Seti</b>		7		7
<b>Klima</b>	198	146		344
<b>Evrak İmha Makinesi</b>	47	3		50
<b>Diğer</b>	19	25		44
<b>TOPLAM</b>	<b>1260</b>	<b>1241</b>	<b>64</b>	<b>2565</b>

### C.5. Kütüphane Kaynakları

Prof. Dr. Fuat Sezgin Merkez kütüphanemiz, 2024 yılında Rektörlük binası zemin katında öğrencilerimize hizmet vermeye başlamıştır. Ayrıca, Akseki ve Gazipaşa ilçelerindeki meslek yüksekokullarında da birim kütüphanelerimiz bulunmaktadır.

2024 yıl sonu itibarıyla kütüphanemizde toplam 44.873 adet kitap yer almakta olup, öğrenci ve akademik personelin bilgiye erişimini kolaylaştırmaktadır. Bu bağlamda, kütüphane kaynaklarımızın sürekli olarak zenginleştirilmesi hedeflenmektedir.



Tablo 17 Kütüphane Kaynakları

Kütüphane Kaynakları	Adet
Kitap sayısı	44.873
Basılı periyodik yayın sayısı	5
Hizmete Sunulan veri Tabanı Sayısı	58
Diğerleri (E-Kitap, Tez, CD )	26.397
<b>Toplam</b>	<b>83.874</b>

- Kütüphane Hizmetleri

Basılı Yayın Sayısı	Hizmete Sunulan Toplam Veri Tabanı Sayısı	e-kitap	Kütüphane Kaynaklarından Yararlanan Kişi Sayısı	Toplam Kitap Sayısı
44.873	58	26.397	6.110	71.270

- Birim Kütüphaneleri

Akseki MYO Basılı Yayın Sayısı	1.661
Gazipaşa Mustafa Rahmi Büyükballi MYO Basılı Yayın Sayısı	2.146

- Basılı Yayınlar

Ders Kitabı	Roman	Referans Kaynağı	Sürelî Yayın	Tez
31812	12743	318	5	224

- Ödünç İade Durumu

Ödünç Verilen Basılı Yayın	İade Edilen Basılı Yayın	Cezalı Duruma Düşen Basılı Yayın
6.110	6.307	343

Tablo 18 Abone (Ücretli) Veri Tabanları İstatistikleri

Veri Tabanı İsmi	Kullanıcı	Tarama	Görüntüleme	İndirme/İzleme
<b>AKBES</b>	43		1021	
<b>AYEUM</b>	51	0	0	1.404
<b>Bookcites</b>	51	979		
<b>Cochrane Library</b>		100	150	70
<b>Complete Anatomy</b>	116			24 gün 4 saat 17 dakika
<b>DataTürkiye</b>			1.515	
<b>Jove</b>			2.280	123 izleme
<b>İdealOnline</b>			2.790	755
<b>Kelime.com</b>		6.728	2.380	
<b>KODSİS</b>	670	0	0	255

<b>Lehçediz</b>		11		
<b>PNAS</b>		116	115	126
<b>Rosetta Stone</b>	1.538			239 saat 22 dakika
<b>SOBİAD</b>		4.285	293	207
<b>SportDiscus with Full Text</b>	2687	550	335	
<b>Statista</b>			400	
<b>Tümer Altaş</b>	76			1.768

Tablo 19 EKUAL Kapsamındaki Veri Tabanları (Ücretsiz) İstatistikleri

Veritabanı İsmi	Tarama	Görüntüleme	İndirme/İzleme
<b>Emerald E-Journal</b>	3606		5.228
<b>Emerald E-Kitap</b>	35		67
<b>IEEE</b>	244	4.826	3.260
<b>JSTOR Archive Journal</b>	478	3.346	3.272
<b>OVID</b>	1.304	2.035	1.933
<b>ProQuest Dissertations &amp; Theses</b>	1191	4356	4187
<b>Science Direct</b>	4.109	7.448	6.858
<b>Scopus</b>	3.324	27017	19689
<b>Springerlink</b>	1.002	17.123	453
<b>Springer Nature</b>	4.198	2.383	1.691
<b>Taylor &amp; Francis</b>	1.371	10.778	18.531
<b>Web of Science</b>	29.323	393.071	292.068
<b>Wiley</b>	12.361	21.720	19.669

Tablo 20 EBSCO Bünyesindeki EKUAL Veri Tabanları (Ücretsiz) İstatistikleri

Veritabanı İsmi	Giriş	Tarama	Görüntüleme
<b>Academic Search Ultimate</b>	3782	5480	1962
<b>Applied Science &amp; Business Periodicals Retrospective: 1913-1983 (H.W. Wilson)</b>	1722	3592	2
<b>Applied Science &amp; Technology Index Retrospective: 1913-1983 (H.W. Wilson)</b>	1726	3601	3
<b>Art Index Retrospective (H.W. Wilson)</b>	1723	3595	0
<b>The Belt and Road Initiative Reference Source</b>	1986	5123	1428
<b>Business Periodicals Index Retrospective: 1913-1982 (H.W. Wilson)</b>	1721	3591	0
<b>Business Source Ultimate</b>	2607	5310	481
<b>Central &amp; Eastern European Academic Source</b>	2682	5314	858
<b>Dynamed</b>	1488	2953	4
<b>ERIC</b>	2471	5326	434
<b>Education Index Retrospective: 1929-1983 (H.W. Wilson)</b>	1725	3601	5
<b>European Views of the Americas: 1493 to 1750</b>	2446	5096	0
<b>GreenFILE</b>	2465	5305	4



<b>Humanities &amp; Social Sciences Index Retrospective: 1907-1984 (H.W. Wilson)</b>	2447	5123	2
<b>Library, Information Science &amp; Technology Abstracts</b>	2450	5277	28
<b>MEDLINE</b>	2466	5161	234
<b>MasterFILE Complete</b>	2455	5277	74
<b>MasterFILE Reference eBook Collection</b>	1722	3603	0
<b>Newspaper Source Plus</b>	2447	5102	20
<b>Newswires</b>	2447	5111	2
<b>OpenDissertations</b>	2457	5138	10
<b>Regional Business News</b>	2461	5131	10
<b>TR Dizin</b>	2456	5142	130
<b>Teacher Reference Center</b>	2449	5276	12

Tablo 21 İNTİHAL (Benzerlik Analizleri) İstatistikleri

<b>Turnitin</b>		<b>İthenticate</b>		<b>İntihal.Net</b>	
Aktif Kullanıcı	400	Giriş Sayısı	2.041	Kullanıcı	280
Aktif Sınıf	1.378	Belge Sayısı	2.185	Belge Sayısı	1798
Gönderimler	10.469				
Benzerlik	10.399				

Tablo 22 Veri tabanları

<b>Veri tabanı</b>	<b>Toplantı Sayısı</b>
Clarivate	48
EBSCO	38
Jove	1
Wiley	8
Bookcites	1
Müteferriqa	1
Complete Anatomy	1
<b>Toplam</b>	<b>98</b>

## C.6. İnsan Kaynakları

Üniversitemiz akademik personeli 2547 sayılı Yükseköğretim Kanunu, 2914 sayılı Yükseköğretim Personel Kanunu kapsamında, idari personelleri 657 sayılı Devlet Memurları Kanunu, işçi statüsünde görev yapan personelleri ise 4857 sayılı İş Kanunu kapsamında görev yapmaktadır.

İnsan kaynaklarının verimli yönetimi, her kurumun başarıya ulaşması için vazgeçilmez bir stratejik öneme sahiptir. Dolayısıyla, çalışanların bilgi, beceri ve yeteneklerine uygun pozisyonlarda istihdam edilmeleri ve bu alanlarda kariyer gelişimlerinin desteklenmesi temel hedeflerimiz arasında yer almaktadır. Üniversitemiz ise, çalışanlarının potansiyellerini en üst seviyeye çıkarmak amacıyla hareket alanlarını kısıtlamayan; sürekli gelişime ve değişime açık

bir insan kaynakları yönetim anlayışını benimsemiştir. Bu yaklaşımın benimsenmesi ile hem bireylerin hem de kurumun başarısı amaçlanmaktadır.

### C.6.1. Akademik Personel

Tablo 23 Akademik Personelin Kadro ve Yıllara Göre Artışı

	2023 Yılı		2024 Yılı		Artış/Azalış Oranı (%)
	Dolu	Boş	Dolu	Boş	
Profesör	60	195	77	168	%28
Doçent	104	151	119	175	%14
Dr. Öğr. Üyesi	152	262	152	261	%0
Araştırma Görevlisi	115	187	135	184	%17
Öğretim Görevlisi	157	235	147	194	-%6,4
<b>TOPLAM</b>	<b>588</b>	<b>1030</b>	<b>630</b>	<b>982</b>	

Tablo 24 Akademik Personelin Birimlere Göre Dağılımı

Bölüm/Birim Adı	Profesör	Doçent	Dr. Öğr. Üyesi	Araştırma Görevlisi	Öğretim Görevlisi	Toplam
Rektörlük					31	31
Lisansüstü Eğitim Enstitüsü				3		3
İktisadi, İdari ve Sosyal Bilimler Fakültesi	10	14	14	8	2	48
Rafet Kayış Mühendislik Fakültesi	12	20	27	25	3	87
Turizm Fakültesi	4	8	5	1	2	20
Diş Hekimliği Fakültesi	2	6	10	44		62
Spor Bilimleri Fakültesi	3	6	6	2		17
Sağlık Bilimleri Fakültesi	4	7	9	7	1	28
Tıp Fakültesi	28	29	41	37		135
Eğitim Fakültesi	12	25	15	8		60
Sanat, Tasarım ve Mimarlık Fakültesi	2	1	3		1	7
Gazipaşa Havacılık ve Uzay Bilimleri Fakültesi		1	3			4
Yabancı Diller Yüksekokulu			1		14	15
ALTSO MYO		1	6		28	35
ALTSO Turizm MYO			4		8	12
Sağlık Hizmetleri MYO			4		12	16
Gazipaşa MRB MYO		1	2		21	24
Akseki MYO			2		24	26
<b>TOPLAM</b>	<b>77</b>	<b>119</b>	<b>152</b>	<b>135</b>	<b>147</b>	<b>630</b>

Tablo 25 Akademik Personelin Yaşa Gre Dağılımı

	Kişi Sayısı			Yüzde (%)
	Kadın	Erkek	Toplam	
21-25 Yaş	10	3	13	76,92
26-30 Yaş	52	27	79	65,82
31-35 Yaş	64	65	129	49,61
36-40 Yaş	64	84	148	43,24
41-50 Yaş	80	123	203	39,40
51-Üzeri	15	43	58	25,86
<b>TOPLAM</b>	<b>285</b>	<b>345</b>	<b>630</b>	<b>45,23</b>

Tablo 26 Akademik Personelin Hizmet Sürelerine Gre Dağılımı

	Kişi Sayısı			Yüzde (%)
	Kadın	Erkek	Toplam	
0-3 Yıl	76	52	128	59,37
4-6 Yıl	55	53	108	50,92
7-10 Yıl	41	60	101	40,59
11-15 Yıl	54	85	139	38,84
16-20 Yıl	31	47	78	39,74
21- Üzeri	27	49	76	35,52
<b>TOPLAM</b>	<b>284</b>	<b>346</b>	<b>630</b>	<b>45,07</b>

Tablo 27 2024 Yılında Ataması Yapılan Akademik Personel Bilgileri

Unvan	Gelen Kişi Sayısı
Profesr	6
Doçent	7
Doktor Öğretim Üyesi	24
Araştırma Görevlisi	37
Öğretim Görevlisi	5
<b>TOPLAM</b>	<b>79</b>

Tablo 28 2024 Yılında Ayrılan Akademik Personel

	Profesör	Doçent	Dr. Öğr. Üyesi	Araştırma Görevlisi	Öğretim Görevlisi	Toplam
İsteğe Bağlı Emeklilik	3	1	1	-	1	6
Yaş Haddinden Emeklilik	-	-	-	-	-	-
Malulen Emeklilik	-	-	-	-	-	-
Naklen Ayrılma	1	-	-	5	5	13
İstifa	1	5	-	2	6	14
Vefat	-	-	-	-	1	1
Diğer Sebepler	1	-	-	1	-	2
<b>TOPLAM</b>	<b>6</b>	<b>6</b>	<b>3</b>	<b>8</b>	<b>13</b>	<b>36</b>

Tablo 29 Yabancı Uyruklu Akademik Personel Bilgileri

Geldiği Ülke	Geldiği Bölüm	Unvan	Kişi Sayısı		Toplam
			Kadın	Erkek	
Almanya	Turizm İşletmeciliği	Doçent	1	-	1
Rusya	Güzel Sanatlar Eğitimi	Öğr. Gör.	1	-	1
<b>TOPLAM</b>			<b>2</b>	<b>-</b>	<b>2</b>

Tablo 30 Diğer Üniversitelere Görevlendirilen Akademik Personel

	Profesör	Doçent	Dr. Öğr. Üyesi	Araştırma Görevlisi	Öğretim Görevlisi	Toplam
2547/35	-	-	-	-	-	-
2547/38	-	1	1	-	1	3
2547/40-b	-	-	1	-	-	1
2547/40-d	5	-	1	-	-	6
<b>TOPLAM</b>	<b>5</b>	<b>1</b>	<b>3</b>	<b>-</b>	<b>1</b>	<b>10</b>

Tablo 31 Başka Üniversitelerden Üniversitemize Görevlendirilen Akademik Personel

	Profesör	Doçent	Dr. Öğr. Üyesi	Araştırma Görevlisi	Öğretim Görevlisi	Toplam
2547/40-b	1	1	-	-	-	2
2547/40-d	-	-	-	-	-	-
<b>TOPLAM</b>	<b>1</b>	<b>1</b>	<b>-</b>	<b>-</b>	<b>-</b>	<b>2</b>

## C.6.2. İdari Personel

Tablo 32 İdari Personel Kadro ve İstihdam Durumları

İDARİ PERSONEL (Kadroların Doluluk Oranına Göre)	Dolu	Boş	Toplam
Genel İdari Hizmetler	124	233	357
Sağlık Hizmetleri Sınıfı	20	300	320
Teknik Hizmetler Sınıfı	37	42	79
Eğitim ve Öğretim Hizmetleri Sınıfı	-	-	-
Avukatlık Hizmetleri Sınıfı	2	2	4
Din Hizmetleri Sınıfı	0	1	1
Yardımcı Hizmetler Sınıfı	19	98	117
<b>TOPLAM</b>	<b>202</b>	<b>676</b>	<b>878</b>

Tablo 33 İdari Personelin Birimlere Göre Dağılımı

BİRİMLER	Genel İdari Hizmetler		Teknik Hizmetler		Sağlık Hizmetleri		Avukatlık Hizmetleri		Din Hizmetleri		Yardımcı Hizmetler		Toplam	
	D	B	D	B	D	B	D	B	D	B	D	B	D	B
Rektörlük	0	12	0	3	0	242			0	1	0	63	0	321
Genel Sekreterlik	11	21									0	3	11	24
İdari ve Mali İşler Daire Başkanlığı	17	22	0	1							11	13	28	36
Strateji Geliştirme Daire Başkanlığı	6	19	0	1									6	20
Sağlık Kültür ve Spor Daire Başkanlığı	6	16			3	33					0	2	9	51
Öğrenci İşleri Daire Başkanlığı	6	11											6	11
Personel Daire Başkanlığı	13	15											13	15
Kütüphane ve Dokümantasyon Daire Başkanlığı	5	7	4	5									9	12
Bilgi İşlem Daire Başkanlığı	7	6	9	16							0	2	16	24
Yapı İşleri ve Teknik Daire Başkanlığı	4	10	18	14							2	6	24	30
Hukuk Müşavirliği	1	7					2	2					3	9
Diş Hekimliği Fakültesi	6	5	2	0	17	23					1	0	26	28
İktisadi, İdari ve Sosyal Bilimler Fakültesi	4	6	1	0							0	1	5	7
Turizm Fakültesi	3	4											3	4
Eğitim Fakültesi	2	6									1	0	3	6
Sanat Tasarım ve Mimarlık Fakültesi	2	2											2	2
Tıp Fakültesi	3	3			0	2					1	2	4	7
Spor Bilimleri Fakültesi	2	4									0	1	2	5



Gazipaşa Havacılık ve Uzay Bilimleri Fakültesi	4	3	0	1									4	4
Sağlık Bilimleri Fakültesi	2	3								0	1		2	4
Rafet Kayış Mühendislik Fakültesi	4	6	2	0									6	6
Yabancı Diller Yüksekokulu	1	2											1	2
Akseki Meslek Yüksekokulu	1	4								2	0		3	4
Gazipaşa MRB Meslek Yüksekokulu	5	5											5	5
ALTSO Meslek Yüksekokulu	3	3											3	3
Sağlık Hizmetleri Meslek Y.O.	3	3								0	1		3	4
ALSTO Turizm Meslek Yüksekokulu	1	3	1	0						1	0		3	3
Lisansüstü Eğitim Enstitüsü	2	8	0	1									2	9
Döner Sermaye İşletmesi Müdürlüğü	0	17								0	3		0	20
<b>TOPLAM</b>	124	233	37	42	20	300	2	2	0	1	19	98	202	676

**D:** Dolu **B:** Boş

Tablo 34 Naklen Atanan İdari Personel Bilgileri

Unvan	Gelen Kişi Sayısı
Teknisyen	3
Mühendis	1
Memur	1
Bilgisayar İşletmeni	1
<b>TOPLAM</b>	<b>6</b>

Tablo 35 Ayrılan İdari Personel Bilgileri

Unvan	Ayrılan Nedeni	Sayı
Memur	İstifa	1
Bilgisayar İşletmeni	Emekli	2
Bilgisayar İşletmeni	Nakil	1
Fakülte Sekreteri	Nakil	1
Mali Hizmetler Uzman Yrd.	Nakil	1
VHKİ	Emekli	1
Teknisyen	Nakil	1
Bekçi	İstifa	1
<b>TOPLAM</b>		<b>9</b>

Tablo 36 İdari Personelin Eğitim Durumu

Okul	İlköğretim	Lise	Ön Lisans	Lisans	Y.L. ve Doktora
Kişi Sayısı	4	26	34	105	33
Yüzde (%)	1,98	12,87	16,83	51,98	16,33

Tablo 37 İdari Personelin Hizmet Süreleri

Yıl	1 – 3	4 – 6	7 – 10	11 – 15	16 – 20	21 - Üzeri
Kişi Sayısı	27	30	26	41	47	31
Yüzde (%)	13,36	14,85	12,87	20,29	23,26	15,34

Tablo 38 İdari Personelin Yaş İtibariyle Dağılımı

Yaş	21-25	26-30	31-35	36-40	41-50	51- Üzeri
Kişi Sayısı	13	27	26	51	65	20
Yüzde (%)	6,43	13,36	12,87	25,24	32,17	9,90

Tablo 39 Sözleşmeli Personel

Birimi	Sözleşme Şekli	Personel Sayısı
Hukuk Müşavirliği	Kısmi Zamanlı Sözleşmeli	1
İdari ve Mali İşler D. B.	657 4/B	30
Yapı İşleri D. B.	657 4/B	31
Diş Hekimliği Fak.	657 4/B	10
Bilgi İşlem D.B.	657 4/B	2
<b>TOPLAM</b>		<b>74</b>

Tablo 40 İşçiler

İşçiler (Çalıştıkları Pozisyonlara Göre)	Temizlik	Güvenlik	Büro	Diğer
375 Sayılı KHK ile Kadroya Alınan İşçi Sayısı	20	9	-	-
657 4/D İşçi Sayısı	38	48	25	-
Diğer	1	-	-	-
<b>TOPLAM</b>	<b>59</b>	<b>57</b>	<b>25</b>	<b>-</b>

## C.7. Sunulan Hizmetler

### C.7.1. Eğitim Hizmetleri

Alanya Alaaddin Keykubat Üniversitesi'nde 2024 yılı itibariyle;

- 10 Fakülte
- 1 Yüksekokul
- 5 Meslek Yüksekokulu
- 1 Enstitü

olmak üzere toplam 17 akademik birim bulunmaktadır. Bu akademik birimlere bağlı olarak; aşağıda belirtilen öğrenci alımı durdurulan ancak öğrencisi bulunan programlarda dahil olmak üzere eğitim-öğretim verilmektedir.

Ayrıca, Alanya Alaaddin Keykubat Üniversitesi ile Aile ve Sosyal Hizmetler Bakanlığı Engelli ve Yaşlı Hizmetler Genel Müdürlüğü arasında “yaşlı bakım hizmetlerinin düzenli, etkin ve verimli bir şekilde yürütülmesini temin etmek için ortak eğitim stratejileri ve politikalarını belirlenmesi ve ilgili konularda karşılıklı koordinasyonun ve çok yönlü iş birliğinin sağlanması amacıyla 2 Aralık 2021 tarihinde “60+ Tazelenme Üniversitesi Projesi” için iş birliği protokolü imzalanmıştır

Proje protokolünün imzalanmasıyla bir yönerge hazırlanmış ve bir proje ofisi kurulmuştur. Proje koordinatörü ve yürütme kurulunun oluşturulmasıyla hizmet vermeye başlanmıştır. Öncelikle proje için ön başvurular alınmıştır. Gerekli görüşmeler ve sağlık kontrolleri sonucunda projeye ilk etapta 53 yaş almış birey kabul edilmiş şu an ise 140 öğrenci bulunmaktadır. Öğrencilerimiz bir müfredat çerçevesinde haftada üç gün olan derslerine, sınıf sayısının artmasıyla birlikte haftada beş gün olarak 15:00 ve 18:00 saatleri arasında devam etmektedirler. Proje 3. yılına girerken 2025-2026 Eğitim-Öğretim yılında da tekrar öğrenci kabulü yapılacak ve 2025 yılında ilk mezunlarını verecektir.

Tablo 41 Eğitim Alanları

Kestel Kampüsü	
İktisadi, İdari ve Sosyal Bilimler Fakültesi	İktisat
	İnsan Kaynakları Yönetimi
	İşletme
	Uluslararası Ticaret
	Maliye
Rafet Kayış Mühendislik Fakültesi	Bilgisayar Mühendisliği (İng.)
	Elektrik-Elektronik Mühendisliği (İng.)
	Endüstri Mühendisliği
	Genetik ve Biyomühendislik (İng.)
	Gıda Mühendisliği (İng.)

	İnşaat Mühendisliği
	Makine Mühendisliği (İng.)
	Biyosistem Mühendisliği
Eğitim Fakültesi	Rehberlik ve Psikolojik Danışmanlık
	Fen Bilgisi Öğretmenliği
	İlköğretim Matematik Öğretmenliği
	Okul Öncesi Öğretmenliği
	Sınıf Öğretmenliği
	İngilizce Öğretmenliği (İng %30)
	Türkçe Öğretmenliği
	Müzik Öğretmenliği
Spor Bilimleri Fakültesi	Antrenörlük Eğitimi
	Beden Eğitimi ve Spor Öğretmenliği
	Rekreasyon
Turizm Fakültesi	Gastronomi ve Mutfak Sanatları
	Turizm İşletmeciliği
Sağlık Bilimleri Fakültesi	Hemşirelik
	Beslenme ve Diyetetik
	Fizyoterapi ve Rehabilitasyon
	Çocuk Gelişimi
Sanat Tasarım ve Mimarlık Fakültesi	Mimarlık
Yabancı Diller Yüksekokulu	Yabancı Diller Anabilim Dalı
Alanya Ticaret ve Sanayi Odası Meslek Yüksek Okulu	Elektrik
	İklimlendirme ve Soğutma Teknolojisi
	Bankacılık ve Sigortacılık
	Muhasebe ve Vergi Uygulamaları
	İç Mekân Tasarımı
	Emlak Yönetimi
	Sosyal Hizmetler
	Bilgisayar Programcılığı
Alanya Ticaret ve Sanayi Odası Turizm Meslek Yüksek Okulu	Aşçılık
	Turizm ve Otel İşletmeciliği
	Turizm Animasyonu
Sağlık Hizmetleri Meslek Yüksek Okulu	Çocuk Gelişimi
	Fizyoterapi
	İlk ve Acil Yardım

	Tıbbi Laboratuvar Teknikleri
<b>Tıp Fakültesi</b>	
<b>Lisansüstü Eğitim Enstitüsü</b>	Sosyal Bilimler Alanı
	Fen Bilimleri Alanı
	Sağlık Bilimleri Alanı
<b>Konaklı Kampüsü</b>	
<b>Diş Hekimliği Fakültesi</b>	
<b>Akseki Kampüsü</b>	
<b>Akseki Meslek Yüksekokulu</b>	Bilgisayar Programcılığı
	Büro Yönetimi ve Yönetici Asistanlığı
	Elektrik
	Mimari Restorasyon
	Tapu ve Kadastro
	Muhasebe ve Vergi Uygulamaları
	Ormancılık ve Orman Ürünleri
	Sivil Savunma ve İtfaiyecilik
<b>Gazipaşa Kampüsü</b>	
<b>Gazipaşa Havacılık ve Uzay Bilimleri Fakültesi</b>	Havacılık Yönetimi
<b>Gazipaşa Mustafa Rahmi Büyükbali Meslek Yüksekokulu</b>	Tıbbi ve Aromatik Bitkiler
	Aşçılık
	Turizm ve Otel İşletmeciliği
	Sivil Hava Ulaştırma İşletmeciliği
	Sivil Havacılık Kabin Hizmetleri
	İşletme Yönetimi

Tablo 42 Eğitim Programları

Birimin Adı	Bölüm & Anabilim Dalı Sayısı	Aktif Program Sayısı	Açılması Planlanan Program Sayısı
<b>İktisadi, İdari ve Sosyal Bilimler Fakültesi</b>	5	5	1
<b>Rafet Kayış Mühendislik Fakültesi</b>	10	8	-
<b>Eğitim Fakültesi</b>	6	8	-
<b>Tıp Fakültesi</b>	1	1	-
<b>Spor Bilimleri Fakültesi</b>	3	3	-
<b>Turizm Fakültesi</b>	2	2	-
<b>Diş Hekimliği Fakültesi</b>	1	1	-
<b>Sağlık Bilimleri Fakültesi</b>	4	4	-
<b>Havacılık ve Uzay Bilimleri Fakültesi</b>	1	1	-



<b>Sanat Tasarım ve Mimarlık Fakültesi</b>	1	1	-
<b>Yabancı Diller Yüksekokulu</b>	1	-	-
<b>ALTSO MYO</b>	8	8	-
<b>ALTSO Turizm MYO</b>	2	3	-
<b>Gazipaşa MRB MYO</b>	4	6	1
<b>Akseki MYO</b>	8	8	1
<b>Sağlık Hizmetleri MYO</b>	3	4	-
<b>Lisansüstü Eğitim Enstitüsü</b>	37	73	10
<b>Toplam</b>	<b>97</b>	<b>136</b>	<b>13</b>

### C.7.2. Lisansüstü Eğitim Programları

25/12/2019 tarih ve 30989 Sayılı Resmî Gazetede yayımlanan 1911 Karar Sayılı Cumhurbaşkanlığı Kararı ile Üniversitemiz Sosyal Bilimler Enstitüsü, Sağlık Bilimleri Enstitüsü ve Fen Bilimleri Enstitüsü kapatılarak, "Lisansüstü Eğitim Enstitüsü" adıyla Enstitümüz kurulmuştur. Enstitümüz merkezi derslik ve Üniversitemiz ofis binasının bir bloğunda faaliyetlerine devam etmektedir.

Lisansüstü Eğitim Programı; evrensel değerlerde bilgi üretmek, bilimsel aktiviteleri geliştirmek, çağdaş bilimsel bilgiyi yaratıcı biçimde kullanacak bireyleri yetiştirmek ve yalnızca öğreten değil, aynı zamanda öğrenen bir yapı oluşturmaktır. Öğrencilerimizi, teknolojik, sosyal, kültürel ve evrensel değişimle hızla ilerleyen dünya çapında toplumda ihtiyaç duyacağı bilgi ve yetenekle donatmak ve bu misyonu paylaşan bir toplum yaratmaktır. Bu amacı gerçekleştirmek için bilimsel araştırma ve uygulama faaliyetlerimizi bizi uluslararası platformda mükemmelliğe ulaştıracak şekilde sürdürmektedir.

Tablo 43 Lisansüstü Eğitim Enstitüsüne Ait Bilgiler

Birimin Adı	Program Adı	Tezli	Tezsiz	Doktora
Lisansüstü Eğitim Enstitüsü	Anatomi	✓		
Lisansüstü Eğitim Enstitüsü	Antrenörlük Eğitimi	✓		
Lisansüstü Eğitim Enstitüsü	Antrenörlük Eğitimi			✓
Lisansüstü Eğitim Enstitüsü	Beden Eğitimi ve Spor	✓		
Lisansüstü Eğitim Enstitüsü	Beslenme ve Diyetetik	✓		
Lisansüstü Eğitim Enstitüsü	Bilgisayar Mühendisliği (İngilizce)	✓		
Lisansüstü Eğitim Enstitüsü	Biyosistem Mühendisliği	✓		
Lisansüstü Eğitim Enstitüsü	Çocuk Gelişimi	✓		
Lisansüstü Eğitim Enstitüsü	Eğitim Yönetimi	✓		
Lisansüstü Eğitim Enstitüsü	Eğitim Yönetimi (İÖ)		✓	
Lisansüstü Eğitim Enstitüsü	Rehberlik ve Psikolojik Danışmanlık	✓		
Lisansüstü Eğitim Enstitüsü	Eğitim Programları ve Öğretim	✓		
Lisansüstü Eğitim Enstitüsü	Elektrik-Elektronik Mühendisliği	✓		
Lisansüstü Eğitim Enstitüsü	Elektrik-Elektronik Mühendisliği (İngilizce)	✓		
Lisansüstü Eğitim Enstitüsü	Endüstri Mühendisliği	✓		
Lisansüstü Eğitim Enstitüsü	Endüstri Mühendisliği			✓

Lisansüstü Eğitim Enstitüsü	İş Sağlığı ve Güvenliği (İÖ)		✓	
Lisansüstü Eğitim Enstitüsü	Fizyoterapi ve Rehabilitasyon	✓		
Lisansüstü Eğitim Enstitüsü	Gastronomi ve Mutfak Sanatları	✓		
Lisansüstü Eğitim Enstitüsü	Genetik ve Biyomühendislik (İngilizce)	✓		
Lisansüstü Eğitim Enstitüsü	Gıda Mühendisliği (İngilizce)	✓		
Lisansüstü Eğitim Enstitüsü	Gıda Mühendisliği	✓		
Lisansüstü Eğitim Enstitüsü	Gıda Mühendisliği (İÖ)	✓		
Lisansüstü Eğitim Enstitüsü	Gıda Mühendisliği (İÖ)		✓	
Lisansüstü Eğitim Enstitüsü	Müzik Eğitimi	✓		
Lisansüstü Eğitim Enstitüsü	Cerrahi Hastalıklar Hemşireliği	✓		
Lisansüstü Eğitim Enstitüsü	Halk Sağlığı Hemşireliği	✓		
Lisansüstü Eğitim Enstitüsü	Histoloji ve Embriyoloji	✓		
Lisansüstü Eğitim Enstitüsü	İktisat	✓		
Lisansüstü Eğitim Enstitüsü	İktisat			✓
Lisansüstü Eğitim Enstitüsü	İnsan Kaynakları Yönetimi (İÖ)		✓	
Lisansüstü Eğitim Enstitüsü	İnşaat Mühendisliği	✓		
Lisansüstü Eğitim Enstitüsü	İşletme	✓		
Lisansüstü Eğitim Enstitüsü	İşletme (İÖ)	✓		
Lisansüstü Eğitim Enstitüsü	İşletme			✓
Lisansüstü Eğitim Enstitüsü	Muhasebe ve Finansman	✓		
Lisansüstü Eğitim Enstitüsü	Yönetim ve Organizasyon	✓		
Lisansüstü Eğitim Enstitüsü	Yönetim ve Organizasyon (İÖ)	✓		
Lisansüstü Eğitim Enstitüsü	Üretim Yönetimi ve Pazarlama	✓		
Lisansüstü Eğitim Enstitüsü	İşletme Mühendisliği	✓		
Lisansüstü Eğitim Enstitüsü	Makine Mühendisliği	✓		
Lisansüstü Eğitim Enstitüsü	Makine Mühendisliği (İNG)	✓		
Lisansüstü Eğitim Enstitüsü	Maliye	✓		
Lisansüstü Eğitim Enstitüsü	Maliye (İÖ)		✓	
Lisansüstü Eğitim Enstitüsü	Fen Bilgisi Eğitimi	✓		
Lisansüstü Eğitim Enstitüsü	Fen Bilgisi Eğitimi		✓	
Lisansüstü Eğitim Enstitüsü	Fen Bilgisi Eğitimi (İÖ)		✓	
Lisansüstü Eğitim Enstitüsü	Fen Bilgisi Eğitimi			✓
Lisansüstü Eğitim Enstitüsü	Matematik Eğitimi	✓		
Lisansüstü Eğitim Enstitüsü	Matematik Eğitimi		✓	
Lisansüstü Eğitim Enstitüsü	Matematik Eğitimi (İÖ)		✓	
Lisansüstü Eğitim Enstitüsü	Metaller ve Malzeme Mühendisliği	✓		
Lisansüstü Eğitim Enstitüsü	Nanobilim ve Nanomühendislik	✓		
Lisansüstü Eğitim Enstitüsü	Moleküler Tıp	✓		
Lisansüstü Eğitim Enstitüsü	Rekreasyon	✓		
Lisansüstü Eğitim Enstitüsü	Rekreasyon			✓
Lisansüstü Eğitim Enstitüsü	Sağlık Fiziği	✓		
Lisansüstü Eğitim Enstitüsü	Sağlık Kurumları Yöneticiliği (İÖ)		✓	
Lisansüstü Eğitim Enstitüsü	Sağlık Turizmi	✓		
Lisansüstü Eğitim Enstitüsü	Sağlık Turizmi			✓
Lisansüstü Eğitim Enstitüsü	Sinir Bilimleri (YL) (Tezli)	✓		
Lisansüstü Eğitim Enstitüsü	Okul Öncesi Eğitimi	✓		
Lisansüstü Eğitim Enstitüsü	Okul Öncesi Eğitimi (İÖ)		✓	

Lisansüstü Eğitim Enstitüsü	Sınıf Eğitimi	✓		
Lisansüstü Eğitim Enstitüsü	Turizm İşletmeciliği	✓		
Lisansüstü Eğitim Enstitüsü	Turizm İşletmeciliği (İÖ)		✓	
Lisansüstü Eğitim Enstitüsü	Turizm İşletmeciliği			✓
Lisansüstü Eğitim Enstitüsü	Türkçe Eğitimi	✓		
Lisansüstü Eğitim Enstitüsü	Türkçe Eğitimi			✓
Lisansüstü Eğitim Enstitüsü	Yabancılara Türkçe Öğretimi	✓		
Lisansüstü Eğitim Enstitüsü	Uluslararası Ticaret	✓		
Lisansüstü Eğitim Enstitüsü	Uluslararası Ticaret			✓
Lisansüstü Eğitim Enstitüsü	İngiliz Dili Eğitimi	✓		
TOPLAM	73	51	12	10

Tablo 44 Çift Ana Dal ve Yan Dal İzni Veren Program Bilgileri

Çift Ana Dala İzin Veren Lisans Programı Sayısı	0
Yan Dala İzin Veren Lisans Programı Sayısı	0
Çift Ana Dal Yapan Lisans Öğrenci Sayısı	0
Yan Dal Yapan Lisans Öğrenci Sayısı	0

### C.7.3. Öğrenci Sayıları

Tablo 45 2023-2024 Eğitim Öğretim Dönemi Öğrenci Sayıları

	I. Öğretim			II. Öğretim			Toplam		
	Kız	Erkek	Toplam	Kız	Erkek	Toplam	Kız	Erkek	Toplam
<b>Fakülteler</b>	4834	4941	9775	11	60	71	4845	5001	9.846
<b>Yüksekokullar</b>	-	-	-	-	-	-	-	-	-
<b>Meslek Yüksekokullar</b>	2200	2502	4702	345	600	945	2545	3102	5.647
<b>Enstitüler</b>	458	277	735	19	35	54	477	312	789
<b>TOPLAM</b>	<b>7.492</b>	<b>7.720</b>	<b>15.212</b>	<b>375</b>	<b>695</b>	<b>1.070</b>	<b>7.867</b>	<b>8.415</b>	<b>16.282</b>

Tablo 46 Yüksek Lisans ve Doktora Programları Öğrenci Sayıları

	Yüksek Lisans		Doktora	Bilimsel Hazırlık	Özel Öğrenci	Toplam
	Tezli	Tezsiz				
<b>Lisansüstü Eğitim Enstitüsü</b>	658	54	76	-	-	<b>788</b>
<b>Toplam</b>	<b>658</b>	<b>54</b>	<b>76</b>	<b>-</b>	<b>-</b>	<b>788</b>

Tablo 47 Öğrenci Dağılımları

Birim Adı	I. Öğretim			II. Öğretim			Genel Toplam
	Kız	Erkek	Toplam	Kız	Erkek	Toplam	
İktisadi, İdari ve Sosyal Bilimler Fakültesi	790	890	1680	10	47	57	1737
Rafet Kayış Mühendislik Fakültesi	730	1508	2238	1	11	12	2250
Eğitim Fakültesi	1009	573	1582	-	-	-	1582
Tıp Fakültesi	330	375	705	-	-	-	705
Turizm Fakültesi	294	341	635	-	2	2	637
Spor Bilimleri Fakültesi	228	390	618	-	-	-	618
Diş Hekimliği Fakültesi	211	222	433	-	-	-	433
Sağlık Bilimleri Fakültesi	932	326	1258				1258
Sanat Tasarım ve Mimarlık Fakültesi	173	165	338	-	-	-	338
Gazipaşa Havacılık ve Uzay Bilimleri Fakültesi	137	151	288	-	-	-	288
<b>FAKÜLTELER TOPLAM</b>	<b>4834</b>	<b>4941</b>	<b>9775</b>	<b>11</b>	<b>60</b>	<b>71</b>	<b>9846</b>
Akseki MYO	327	495	822	-	-	-	822
ALTSO MYO	662	991	1653	284	438	722	2375
Gazipaşa MYO	417	376	793	-	-	-	793
ALTSO TURİZM MYO	293	424	717	61	162	223	940
Sağlık Hizmetleri MYO	501	216	717	-	-	-	717
<b>MYO TOPLAM</b>	<b>2200</b>	<b>2502</b>	<b>4702</b>	<b>345</b>	<b>600</b>	<b>945</b>	<b>5647</b>
Lisansüstü Eğitim Enstitüsü	458	277	735	19	35	54	789
<b>ENSTİTÜ TOPLAM</b>	<b>458</b>	<b>277</b>	<b>735</b>	<b>19</b>	<b>35</b>	<b>54</b>	<b>789</b>
<b>GENEL TOPLAM</b>	<b>7492</b>	<b>7720</b>	<b>15212</b>	<b>375</b>	<b>695</b>	<b>1070</b>	<b>16282</b>

Tablo 48 Yabancı Uyruklu Öğrenci Bilgileri

Birim Adı	I. Öğretim			II. Öğretim			Genel Toplam
	Kız	Erkek	Toplam	Kız	Erkek	Toplam	
İktisadi, İdari ve Sosyal Bilimler Fakültesi	64	108	172	-	-	-	172
Rafet Kayış Mühendislik Fakültesi	52	111	163	-	-	-	163
Eğitim Fakültesi	49	22	71	-	-	-	71
Tıp Fakültesi	11	16	27	-	-	-	27
Turizm Fakültesi	26	38	64	-	-	-	64
Spor Bilimleri Fakültesi	2	15	17	-	-	-	17
Diş Hekimliği Fakültesi	15	18	33	-	-	-	33
Sağlık Bilimleri Fakültesi	53	23	76	-	-	-	76
Sanat Tasarım ve Mimarlık Fakültesi	9	11	20	-	-	-	20
Gazipaşa Havacılık ve Uzay Bilimleri Fakültesi	1	19	20	-	-	-	20
<b>FAKÜLTELER TOPLAM</b>	<b>282</b>	<b>381</b>	<b>663</b>	<b>-</b>	<b>-</b>	<b>-</b>	<b>663</b>
Akseki MYO	10	28	38	-	-	-	38
ALTSO MYO	35	36	71	7	5	12	83

Gazipaşa MYO	9	10	19	-	-	-	19
ALTSO TURİZM MYO	19	24	43	3	5	8	51
Sağlık Hizmetleri MYO	23	13	36	-	-	-	36
<b>MYO TOPLAM</b>	<b>96</b>	<b>111</b>	<b>207</b>	<b>10</b>	<b>10</b>	<b>20</b>	<b>227</b>
Lisansüstü Eğitim Enstitüsü	11	13	24	-	-	-	24
<b>ENSTİTÜ TOPLAM</b>	<b>11</b>	<b>13</b>	<b>24</b>	<b>-</b>	<b>-</b>	<b>-</b>	<b>24</b>
<b>GENEL TOPLAM</b>	<b>389</b>	<b>505</b>	<b>894</b>	<b>10</b>	<b>10</b>	<b>20</b>	<b>914</b>

Tablo 49 Yabancı Dil Hazırlık Sınıfı Öğrenci Sayıları

	I. Öğretim			II. Öğretim			Toplam		
	Kız	Erkek	Toplam	Kız	Erkek	Toplam	Kız	Erkek	Toplam
Fakülteler	100	207	307	-	-	-	100	207	307
<b>TOPLAM</b>	<b>100</b>	<b>207</b>	<b>307</b>	<b>-</b>	<b>-</b>	<b>-</b>	<b>100</b>	<b>207</b>	<b>307</b>

#### C.7.4. Üniversitemize Gelen Öğrenciler

Tablo 50 2018-2024 Yılları Arası YKS Kontenjanlarına Yerleşen Öğrenci Sayıları

	2018-2019	2019-2020	2020-2021	2021-2022	2022-2023	2023-2024	2024-2025
YKS Kontenjanı	3.636	3.922	3668	3.690	3888	3970	3508
YKS Sonucu Yerleşen	3.084	3.821	3590	3.480	3841	3919	3440
Doluluk Oranı	%84,82	%97,42	%97,87	%91,39	%98,79	%98,72	%98,06

Tablo 51 Başarı Sıralamasına Giren Öğrenci Sayıları

Dönem	Başarı Sıralaması (İlk 1-50.000 Giren) Tercih Eden Öğrenci Sayısı	Başarı Sıralaması (İlk 100.000 Giren) (50.001 ile 100.000 Arası) Tercih Eden Öğrenci Sayısı	Başarı Sıralaması (İlk 100.000 Giren) Tercih Eden Öğrenci Sayısı
2017-2018 Eğitim Öğretim Dönemi (YKS)	244	135	379
2018-2019 Eğitim Öğretim Dönemi (YKS)	346	188	534
2019-2020 Eğitim Öğretim Dönemi (YKS)	398	152	550
2020-2021 Eğitim Öğretim Dönemi (YKS)	406	187	593
2021-2022 Eğitim Öğretim Dönemi (YKS)	399	163	562



2022-2023 Eğitim Öğretim Dönemi (YKS)	412	171	583
2023-2024 Eğitim Öğretim Dönemi (YKS)	416	188	604
2024-2025 Eğitim Öğretim Dönemi (YKS)	412	116	528

Tablo 52 YKS Programlar Bazında Kontenjan ve Yerleşen Öğrenci Sayıları

2024 YKS VERİLERİ VE DOLULUK ORANLARI								
	AKADEMİK BİRİM	BÖLÜM/ PROGRAM	PUAN TÜRÜ	GENEL KONT.	GENEL YERLEŞEN	TOPLAM KONT.	TOPLAM YER.	PROGRAM DOLULUK ORANI
1	DİŞ HEKİMLİĞİ FAKÜLTESİ	Dış Hekimliği	SAY	80	80	82	82	%100,00
2	EĞİTİM FAKÜLTESİ	Fen Bilgisi Öğretmenliği	SAY	45	4	47	4	%8,51
		İlköğretim Matematik Öğret.	SAY	50	28	52	28	%53,85
		İngilizce Öğretmenliği	DİL	40	40	41	41	%100,00
		Okul Öncesi Öğretmenliği	SÖZ	50	50	52	52	%100,00
		Rehberlik ve Psikolojik Danış.	EA	40	40	41	41	%100,00
		Sınıf Öğretmenliği	EA	50	50	52	52	%100,00
		Türkçe Öğretmenliği	SÖZ	45	46	47	47	%100,00
3	GAZİPAŞA HAVACILIK VE UZAY BİLİMLERİ FAKÜLTESİ	Havacılık Yönetimi	EA	65	65	67	67	%100,00
4	İKTİSADİ, İDARİ VE SOSYAL BİLİMLER FAKÜLTESİ	İktisat	EA	60	62	64	64	%100,00
		İnsan Kaynakları Yönetimi	EA	70	72	74	74	%100,00
		İşletme	EA	75	77	79	79	%100,00
		Maliye	EA	60	62	64	64	%100,00
		Uluslararası Ticaret	EA	75	76	79	79	%100,00
5	RAFET KAYIŞ MÜHENDİSLİK FAKÜLTESİ	Bilgisayar Mühendisliği (İngilizce)	SAY	85	85	88	88	%100,00
		Biyosistem Mühendisliği	SAY	30	30	32	32	%100,00
		Elektrik-Elektronik Müh. (İngilizce)	SAY	70	71	72	72	%100,00
		Endüstri Mühendisliği	SAY	65	65	67	67	%100,00
		Genetik ve Biyomühendis . (İngilizce)	SAY	35	36	36	36	%100,00

		Gıda Mühendisliği (İngilizce)	SAY	10	11	11	11	%100,00
		İnşaat Mühendisliği	SAY	35	36	36	36	%100,00
		Makine Mühendisliği (İngilizce)	SAY	70	72	72	72	%100,00
6	SAĞLIK BİLİMLERİ FAKÜLTESİ	Beslenme ve Diyetetik	SAY	30	30	32	32	%100,00
		Çocuk Gelişimi	EA	50	50	54	54	%100,00
		Fizyoterapi ve Reh.	SAY	70	70	74	74	%100,00
		Hemşirelik	SAY	80	80	84	84	%100,00
7	SANAT, TASARIM VE MİMARLIK FAKÜLTESİ	Mimarlık	SAY	40	41	41	41	%100,00
8	TIP FAKÜLTESİ	Tıp Fakültesi	SAY	130	130	134	134	%100,00
9	TURİZM FAKÜLTESİ	Gastronomi ve Mutfak Sanatları	SÖZ	65	65	69	69	%100,00
		Turizm İşletmeciliği	EA	65	67	69	69	%100,00
10	AKSEKİ MESLEK YÜKSEKOKULU	Bilgisayar Programcılığı	TYT	50	52	54	54	%100,00
		Büro Yönetimi ve Yönetici Asist.	TYT	30	31	32	32	%100,00
		Elektrik	TYT	30	30	32	32	%100,00
		Mimari Restorasyon	TYT	60	62	64	64	%100,00
		Muhasebe ve Vergi Uygulamaları	TYT	40	41	42	42	%100,00
		Ormancılık ve Orman Ürünleri	TYT	55	57	59	59	%100,00
		Sivil Savunma ve İtfaiyecilik	TYT	30	31	32	32	%100,00
		Tapu ve Kadastro	TYT	40	41	42	42	%100,00
11	ALANYA TİCARET VE SANAYİ ODASI MESLEK YÜKSEKOKULU	Bankacılık ve Sigortacılık	TYT	100	103	106	106	%100,00
		Bilgisayar Programcılığı	TYT	50	52	54	54	%100,00
		Elektrik	TYT	45	46	49	48	%97,96
		Emlak Yönetimi	TYT	70	72	74	74	%100,00
		İç Mekan Tasarımı	TYT	70	72	74	74	%100,00
		İklimlendirme ve Soğutma Tek.	TYT	35	36	37	37	%100,00
		Muhasebe ve Vergi Uygulamaları	TYT	90	93	96	96	%100,00
		Sosyal Hizmetler	TYT	60	61	64	64	%100,00
12	ALANYA TİCARET VE SANAYİ ODASI	Aşçılık	TYT	55	55	59	59	%100,00
		Turizm Animasyonu	TYT	55	57	59	59	%100,00

	TURİZM MESLEK YÜKSEKOKUL U	Turizm ve Otel İşletmeciliği	TYT	100	103	106	106	%100,00
1 3	GAZİPAŞA MUSTAFA RAHMİ BÜYÜKBALLI MESLEK YÜKSEKOKUL U	Aşçılık	TYT	25	26	27	27	%100,00
		İşletme Yönetimi	TYT	45	47	49	49	%100,00
		Sivil Hava Ulaştırma İşletmeciliği	TYT	60	61	64	64	%100,00
		Sivil Havacılık Kabin Hizmetleri	TYT	50	51	54	54	%100,00
		Tıbbi ve Aromatik Bitkiler	TYT	30	30	32	32	%100,00
		Turizm ve Otel İşletmeciliği	TYT	60	62	64	64	%100,00
1 4	SAĞLIK HİZMETLERİ MESLEK YÜKSEKOKUL U	Çocuk Gelişimi	TYT	55	56	59	59	%100,00
		Fizyoterapi	TYT	70	71	74	74	%100,00
		İlk ve Acil Yardım	TYT	70	70	74	74	%100,00
		Tıbbi Laboratuvar Teknikleri	TYT	60	60	64	64	%100,00
<b>PROGRAMLAR</b>				<b>GENEL KONT.</b>	<b>GENEL YERLEŞE N</b>	<b>TOPLA M KONT.</b>	<b>TOPLA M YER.</b>	<b>FAKÜLTE /MYO DOLULUK ORANLAR I</b>
<b>ÖN LİSANS PROGRAMLARI</b>				1590	1629	1696	1695	%99,94
<b>LİSANS PROGRAMLARI</b>				1735	1691	1812	1745	%96,30
<b>TOPLAM</b>				<b>3325</b>	<b>3320</b>	<b>3508</b>	<b>3440</b>	<b>%98,06</b>

\*Eğitim Fakültesi Müzik Öğretmenliği Programı özel yetenekle öğrenci aldığından tabloda bulunmamaktadır.

\*Spor Bilimleri Fakültesi özel yetenekle öğrenci aldığından tabloda bulunmamaktadır.



## C.7.5 Üniversitemizden Ayrılan Öğrenciler

Tablo 53 2023-2024 Eğitim-Öğretim Yılı (2024 Yılı) Mezun Olan Öğrenci Bilgileri

	PROGRAM	ERKEK	KADIN	GENEL TOPLAM
<b>EĞİTİM FAKÜLTESİ</b>	Fen Bilgisi Öğretmenliği	15	23	38
	İlköğretim Matematik Öğretmenliği	28	30	58
	İngilizce Öğretmenliği (İng)	16	20	36
	Okul Öncesi Öğretmenliği	17	36	53
	Türkçe Öğretmenliği	9	13	22
	Rehberlik ve Psikolojik Danışmanlık	17	42	59
	Sınıf Öğretmenliği	22	32	54
<b>İKTİSADİ, İDARİ VE SOSYAL BİLİMLER FAKÜLTESİ</b>	Ekonomi ve Finans	3	1	4
	Ekonomi ve Finans (İ.Ö.)	1	-	1
	İktisat	9	13	22
	İnsan Kaynakları Yönetimi	14	26	40
	İnsan Kaynakları Yönetimi (İ.Ö.)	1	-	1
	İşletme	28	15	43
	İşletme (İ.Ö.)	3	-	3
	Uluslararası Ticaret	34	16	50
	Uluslararası Ticaret (İ.Ö.)	6	3	9
<b>RAFET KAYIŞ MÜHENDİSLİK FAKÜLTESİ</b>	Bilgisayar Mühendisliği	7	-	7
	Bilgisayar Mühendisliği (İng.)	31	12	43
	Elektrik-Elektronik Mühendisliği (İng.)	33	5	38
	Endüstri Mühendisliği	20	26	46
	Genetik ve Biyomühendislik (İng.)	4	15	19
	Gıda Mühendisliği (İng.)	3	14	17
	İnşaat Mühendisliği	28	7	35
	İnşaat Mühendisliği (İ.Ö.)	8	2	10
	İşletme Mühendisliği	2	2	4
	İşletme Mühendisliği (İng)	5	4	9
	Makine Mühendisliği (İng.)	15	2	17
	Metaller ve Malzeme Mühendisliği	6	1	7
<b>GAZİPAŞA HAVACILIK VE UZAY BİLİMLERİ FAKÜLTESİ</b>	Havacılık Yönetimi	27	21	48
<b>SANAT, TASARIM VE MİMARLIK FAKÜLTESİ</b>	Mimarlık	11	19	30
<b>TURİZM FAKÜLTESİ</b>	Gastronomi ve Mutfak Sanatları	36	44	80
	Turizm İşletmeciliği	22	10	32
	Turizm İşletmeciliği (İ.Ö.)	2	-	2
<b>TIP FAKÜLTESİ</b>	Tıp	43	17	60
<b>DIŞ HEKİMLİĞİ FAKÜLTESİ</b>	Diş Hekimliği	28	39	67
<b>SPOR BİLİMLERİ FAKÜLTESİ</b>	Beden Eğitimi ve Spor Öğretmenliği	24	14	38
	Antrenörlük Eğitimi	29	34	63
	Rekreasyon	9	10	19

<b>SAĞLIK BİLİMLERİ FAKÜLTESİ</b>	Hemşirelik	39	46	85
	Fizyoterapi ve Rehabilitasyon	20	22	42
	Beslenme ve Diyetetik	6	45	51
<b>AKSEKİ MESLEK YÜKSEKOKULU</b>	Bilgisayar Programcılığı	6	2	8
	Büro Yönetimi ve Yönetici Asistanlığı	1	5	6
	Elektrik	10	-	10
	Mimari Restorasyon	6	17	23
	Muhasebe ve Vergi Uygulamaları	6	4	10
	Ormancılık ve Orman Ürünleri	34	12	46
	Sivil Savunma ve İtfaiyecilik	22	-	22
	Tapu ve Kadastro	2	8	10
	<b>ALANYA TİCARET VE SANAYİ ODASI MESLEK YÜKSEKOKULU</b>	Bankacılık ve Sigortacılık	17	24
Bankacılık ve Sigortacılık (İ.Ö.)		19	21	40
Elektrik		22	1	23
Emlak Yönetimi		10	8	18
Emlak Yönetimi (İ.Ö.)		19	12	31
İç Mekân Tasarımı		14	26	40
İç Mekân Tasarımı (İ.Ö.)		20	16	36
İklimlendirme ve Soğutma Teknolojisi		8	-	8
Muhasebe ve Vergi Uygulamaları		17	29	46
Muhasebe ve Vergi Uygulamaları (İ.Ö.)		6	10	16
Sosyal Hizmetler		11	38	49
Sosyal Hizmetler (İ.Ö.)		8	16	24
Bilgisayar Programcılığı		10	4	14
<b>ALANYA TİCARET VE SANAYİ ODASI TURİZM MESLEK YÜKSEKOKULU</b>		Aşçılık	20	27
	Turizm Animasyonu	2	3	5
	Turizm ve Otel İşletmeciliği	24	15	39
	Turizm ve Otel İşletmeciliği (İ.Ö.)	15	8	23
<b>GAZİPAŞA MUSTAFA RAHMİ BÜYÜKBALLI MESLEK YÜKSEKOKULU</b>	İkram Hizmetleri	1	2	3
	Aşçılık	4	7	11
	İşletme Yönetimi	10	10	20
	Sivil Havacılık Kabin Hizmetleri	9	28	37
	Sivil Hava Ulaştırma İşletmeciliği	18	13	31
	Tıbbi ve Aromatik Bitkiler	7	5	12
	Turizm ve Otel İşletmeciliği	17	8	25
<b>SAĞLIK HİZMETLERİ MESLEK YÜKSEKOKULU</b>	Çocuk Gelişimi	2	39	41
	Fizyoterapi	15	31	46
	İlk ve Acil Yardım	20	39	59
	Tıbbi Laboratuvar Teknikleri	19	35	54
<b>LİSANSÜSTÜ EĞİTİM ENSTİTÜSÜ</b>	Eğitim Yönetimi (YI) (Tezli)	-	1	1
	Eğitim Yönetimi (YI) (Tezsiz) (İ.Ö.)	5	6	11
	Fen Bilgisi Eğitimi (YI) (Tezli)	-	6	6
	Sınıf Eğitimi (YI) (Tezli)	1	1	2

Türkçe Eğitimi (Yl) (Tezli)	3	2	5
Okul Öncesi Eğitimi (Yl) (Tezli)	-	2	2
Yabancılara Türkçe Öğretimi (Yl) (Tezli)	1	4	5
İş Sağlığı ve Güvenliği (Yl) (Tezsiz) (İ.Ö.)	7	10	17
İktisat (Yl) (Tezli)	1	-	1
İşletme (Yl) (Tezli)	2	2	4
Matematik Eğitimi (Yl) (Tezli)	-	3	3
Sağlık Turizmi (Disiplinlerarası) (Yl) (Tezli)	7	8	15
Sağlık Turizmi (Disiplinlerarası) (Dr)	1	1	2
Sinir Bilimleri (Disiplinlerarası) (Yl) (Tezli)	-	2	2
Fizyoterapi ve Rehabilitasyon (Yl) (Tezli)	1	1	2
İşletme Mühendisliği (Yl) (Tezli)	4	4	8
Metalurji ve Malzeme Mühendisliği (Yl) (Tezli)	2	-	2
Turizm İşletmeciliği (Yl) (Tezli)	-	1	1
Turizm İşletmeciliği ve Otelcilik (Dr)	1	1	2
Uluslararası Ticaret (Dr)	1	-	1
Uluslararası Ticaret (Yl) (Tezli)	2	5	7
Yönetim ve Organizasyon (Yl) (Tezli)	-	1	1
Antrenörlük Eğitimi (Yl) (Tezli)	4	3	7
Rekreasyon (Yl) (Tezli)	5	1	6
Rekreasyon (Dr)	1	-	1
Beden Eğitimi ve Spor (Yl) (Tezli)	2	3	5
İşletme (Dr)	-	1	1
Gıda Mühendisliği (Yl) (Tezli)	-	1	1
Biyosistem Mühendisliği (Yl) (Tezli)	1	-	1
Nanobilim ve Nanomühendislik (Yl) (Tezli)	3	-	3
İnşaat Mühendisliği (Yl) (Tezli)	1	-	1
Endüstri Mühendisliği (Yl) (Tezli)	-	1	1
Makine Mühendisliği (Yl) (Tezli)	-	1	1
<b>GENEL TOPLAM</b>	<b>1188</b>	<b>1276</b>	<b>2464</b>

(Tabloda yer almayan Lisansüstü programlarda mezun verilmemiştir.)



### C.7.6. Değişim Programları Kapsamında Yapılan Hizmetler

Erasmus Koordinatörlüğü 2024 yılı başarılarla tamamlanmıştır. Bu başarıların birinci başlığı hiç kuşkusuz Erasmus KA131 ve KA171 projelerinin bütçelerinde gerek ek hibelerle gerekse bütçe yükseltilmesiyle elde edilmiştir. Buna göre 2024 yılı içinde KA171 Erasmus bütçemiz bu desteği alan 145 üniversite arasında 156.910 Euro bütçeyle 9. sırada en yüksek bütçeyi alan Üniversite olmuştur. Ayrıca benzer bir bütçe artışı KA131 projelerinde de yaşanmıştır. 2024 yılında KA131 proje bütçesi %92,63 oranında artarak 170.000 Euro'ya yükseltilmiştir. Dolayısıyla ALKÜ Erasmus bütçesini son iki yıl içinde 4 kat arttırmıştır. Diğer bir başarı başlığı ise hareketliliklerdir. 2024 yılında Erasmus kapsamında 80 öğrenci ve personel hareketliliğine ev sahipliği yapmış; 62 öğrenci/personelin yurt dışında öğrenim görmesine veya deneyim kazanmasına aracılık edilmiştir. Ayrıca ilk defa 2024 yılı içinde yüksek lisans ve doktora programlarına kayıtlı öğrenciler için özel bir kontenjan ayrılarak artan bütçenin daha alana özel olarak kullanılması için bir modelleme yapılmıştır.

Farabi programına katılan öğrenci bilgileri; Yükseköğretim Yürütme Kurulu, Covid 19 salgını gerekçesiyle Farabi ve Mevlâna değişim programlarını 2020 yılı itibariyle durdurmuştur. 2023 yılında da gönderdiği bir yazı ile adı geçen değişim programlarının faaliyette bulunmayacağını bildirmiş 2024 yılında ise herhangi bir yazı göndermeden faaliyetleri askıya almıştır.

### C.8. Sağlık Hizmetleri

Üniversitemiz Diş Hekimliği Fakültemiz, 13 Haziran 2016 tarihli ve 2016/8969 sayılı Bakanlar Kurulu kararı ve 03 Ağustos 2016 tarihli ve 29790 sayılı resmî gazetede yayınlanması ile resmen kurulmuştur. Antalya ilinde kurulan devlet üniversitesi bünyesindeki ikinci diş hekimliği fakültesi olma özelliğine sahiptir. Yine bu kapsamda sağlık hizmeti vermek üzere Diş Hekimliği Uygulama ve Araştırma Merkezimiz kurulmuş ve 2018 yılı aralık ayından itibaren hasta kabulüne başlamıştır. Üniversite Konaklı yerleşkesinde 14000 m<sup>2</sup> arazi üzerinde kurulu toplam 3500 m<sup>2</sup> kapalı alana sahip binada sağlık hizmeti vermektedir. Ülkemizdeki diğer benzer fakültelerin akademik yapılarına benzer olarak; Temel ve Klinik Diş Hekimliği Bilimleri Bölümleri açılmıştır. Klinik Diş Hekimliği Bilimleri Bölümü altında 8 Anabilim Dalı kurulmuştur. Bu Anabilim Dallarını; Ağız Diş ve Çene Cerrahisi, Ağız Diş ve Çene Radyolojisi, Diş Hastalıkları ve Tedavisi, Endodonti, Ortodonti, Pedodonti, Periodontoloji ve Protetik Diş Tedavisi Anabilim Dallarından oluşmaktadır. Bunlara bağlı olarak da ilgili klinikler kurulmuştur. 2018-2019 eğitim-öğretim yılında diş hekimliği lisans programına ilk öğrenciler kabul edilmiştir. Toplam öğrenci sayımız 433 olmakla birlikte 33 tane yabancı uyruklu öğrencimiz bulunmaktadır. 4. sınıf öğrencilerimiz kliniklerde staj eğitimi görmekte ve 5. sınıf öğrencilerimiz ise intörn olarak merkezimizde çalışmaktadır. Diş Hekimliği Fakültesine 2024 yılı içerisinde 1 Doçent, 1 Doktor Öğretim Görevlisi ve 20 Araştırma Görevlisinin ataması gerçekleşmiştir. Sağlık Bakanlığı ile imzalanan ortak kullanım protokolü kapsamında Tıp Fakültesi öğretim üyelerimiz, Alanya Alaaddin Keykubat Üniversitesi Alanya Eğitim ve Araştırma Hastanesi bünyesinde sağlık hizmeti sunmaktadırlar.

Tablo 54 Sağlık Hizmeti Alanları

	Sayı (Adet)	Alanı (m <sup>2</sup> )
Acil Servis	-	-
Yoğun Bakım	-	-
Ameliyathane	2	80
Klinik	8	665
Laboratuvar	1	25
Eczane	-	-
Radyoloji Alanı	6	45
Nükleer Tıp Alanı	-	-
Sterilizasyon Alanı	1	40
Mutfak, yemekhane	-	-
Çamaşırhane	1	22
Teknik Servis	-	-
Poliklinik	-	-
İdari, Hizmet, Teknik Alanlar	9	282
Diğer Alanlar	-	-
<b>TOPLAM</b>	<b>25</b>	<b>1159</b>

Tablo 55 Tedavi Bilgileri

Bölümün Adı	Hasta Sayısı	Tetkik Sayısı	Ameliyat Sayısı
Ağız Diş ve Çene Cerrahisi	15281	-	675
Protetik Diş Tedavisi	9077	-	-
Ağız Diş ve Çene Radyolojisi	14657	-	-
Çocuk Diş Hekimliği	12179	-	-
Restoratif Diş Tedavisi	1551	-	-
Endodonti	7852	-	-
Ortodonti	3063	-	-
Periodontoloji	9476	-	434

### C.9. Kültür, Sanat ve Spor Alanındaki Hizmet ve Ürünler

Yükseköğretim Kurulu Yükseköğretim Proje Geliştirme ve Destekleme Daire Başkanlığı tarafından yürütülen "2024 yılı Engelsiz Üniversite Ödülleri" kapsamında, Üniversitemiz Engelli Öğrenci Koordinatörlüğü tarafından yapılan başvuru sonucunda; ALKÜ Eğitim Fakültesi mekânda erişebilirlik ödülü (turuncu bayrak) almıştır.

Tablo 56 Engelli Öğrenci Bilgileri

BİRİMLER	Fiziksel Engelli	Görme Engelli	İşitme Engelli	Kronik Sağlık Sorunları	Diğer	Toplam
Alanya Ticaret ve Sanayi Odası Meslek Yüksekokulu	-	-	-	1	1	2
Alanya Ticaret ve Sanayi Odası Turizm Meslek Yüksekokulu	1	-	-	1	-	2
İktisadi, İdari ve Sosyal Bilimler Fakültesi	-	2	-	-	-	2
Gazipaşa Mustafa Rahmi Büyükbali Meslek Yüksekokulu	-	-	-	-	1	1
Rafet Kayış Mühendislik Fakültesi	-	-	-	1	-	1
Sağlık Hizmetleri Meslek Yüksekokulu	-	-	1	-	-	1
Spor Bilimleri Fakültesi	1	-	-	-	-	1
<b>Genel Toplam</b>	<b>2</b>	<b>2</b>	<b>1</b>	<b>3</b>	<b>2</b>	<b>10</b>

Tablo 57 Öğrenci Toplulukları

2024 Yılı ve Öncesi Kurulan Aktif Öğrenci Toplulukları	
1	21.Yüzyılda Fen Topluluğu
2	Alkü Atatürkçü Düşünce Topluluğu
3	Alkü Dakik Topluluğu
4	Alkü Diş Hekimliği Topluluğu
5	Alkü Esports Topluluğu
6	Alkü Geçerken Topluluğu
7	Alkü Gezinler Topluluğu
8	Alkü İeee Topluluğu
9	Alkü Motosiklet Topluluğu
10	Alkü Sağlıklı Beslenme Topluluğu
11	Alkü Sinirbilim Topluluğu
12	Alkü Tıp Öğrenci Topluluğu
13	Alkü Toplum Gönüllüleri Topluluğu
14	Biyosistem Mühendisliği Topluluğu
15	Çağdaş Yaşamı Destekleme Topluluğu
16	Çocuk Gelişimi Topluluğu
17	Değerler Akademisi Topluluğu
18	Denizcilik, Balıkçılık ve Su Sporları Topluluğu
19	Ekonomi Topluluğu
20	Emlak Yönetimi Topluluğu
21	Endüstri Mühendisleri Topluluğu
22	Erasmus Topluluğu
23	Finansal Okur-Yazarlık Topluluğu
24	Fizyoterapi ve Rehabilitasyon Topluluğu
25	Fotoğraf Topluluğu
26	Gastronomi ve Mutfak Sanatları Topluluğu
27	Gazipaşa Kişisel Gelişim Topluluğu

28	Geleceğin Sınıf Öğretmenleri Topluluğu
29	Geleneksel ve Modern Dans Topluluğu
30	Gelişim ve İnovasyon Topluluğu
31	Genç İhh Arama Kurtarma Topluluğu
32	Genç Kızılay Topluluğu
33	Genç Rekreasyon Gönüllüleri Topluluğu
34	Genç Tema Topluluğu
35	Genç Yeşilay Topluluğu
36	Genetik ve Bilim Topluluğu
37	Gıda Topluluğu
38	Google Developer Student Clubs Topluluğu
39	Hava ve Doğa Sporları Topluluğu
40	Hemşirelik Topluluğu
41	Hürkuş Havacılar Topluluğu
42	İçimizdeki Çocuk Topluluğu
43	İlk Yardım ve Afet Bilinci Topluluğu
44	İngilizce Öğretmenliği Etkinlik Topluluğu
45	İnsan Kaynakları ve Yönetimi Topluluğu
46	Kariyer Topluluğu
47	Köprü Topluluğu
48	Kritik Analitik Düşünce Topluluğu
49	Kutu Oyunları Topluluğu
50	Kültür Faaliyetleri ve Sanat Topluluğu
51	Kültür ve Dil Topluluğu
52	Latin Dansları Topluluğu
53	Lösev Fayda Topluluğu
54	Maliye Topluluğu
55	Matematik Topluluğu
56	Mavi Kelebek Çocuk Hakları Topluluğu
57	Medya ve İletişim Topluluğu
58	Mühendislik ve İnovasyon Topluluğu
59	Müzik Topluluğu
60	Reeder Teknoloji Topluluğu
61	Rehberlik ve Psikolojik Danışma Topluluğu
62	Rock Topluluğu
63	Sağlığı Geliştirme ve Koruma Topluluğu
64	Sağlık ve Spor Turizmi Topluluğu
65	Sanat, Tasarım ve İnovasyon Topluluğu
66	Satranç Topluluğu
67	Siber Alkū Topluluğu
68	Sinema Topluluğu
69	Social Coding Topluluğu
70	Sosyal Hizmetler Topluluğu
71	Spor ve Kamp Organizasyonları Topluluğu
72	Su Sporları ve Dalış Topluluğu
73	Tiyatro ve Gençlik Topluluğu
74	Türk Dünyası Bilim ve Sanat Topluluğu
75	Ultraslan 1905 Topluluğu

76	Uluslararası Öğrenci Topluluğu
77	Uluslararası Ticaret Topluluğu
78	Unıbjk Alanya Topluluğu
79	Üniversiteli Genç Fenerbahçeliler Topluluğu
80	Yapı Topluluğu
81	Yenilikçi Teknoloji Topluluğu
82	Sosyal Faaliyet Topluluğu
83	Blockchain Topluluğu
84	Mücadele Sporları Topluluğu
85	Alkü Can Sağlığı Topluluğu

### C.10.Yönetim ve İç Kontrol Sistemi

5018 sayılı Kanununun 55 inci maddesine göre iç kontrol; kamu idarelerinin mali işlem ve faaliyetlerine ilişkin tüm gelir, gider, varlık ve yükümlülüklerinin amacına ve mevzuata uygun olarak gerçekleştirilmesi için uygulanan mali yönetim, harcama öncesi kontrol ile harcama sonrası iç denetim faaliyetlerini kapsamaktadır. Alanya Alaaddin Keykubat Üniversitesinde yasaya uygun olarak tesis edilmiş olan etkin bir harcama öncesi kontrol süreci işletilmektedir. Harcama öncesi kontrol süreci harcama birimlerimiz ve Strateji Geliştirme Daire Başkanlığı tarafından yapılan ön mali kontrolden oluşmaktadır. Ön malî kontrol ise, harcama birimlerinde işlemlerin gerçekleştirilmesi aşamasında yapılan kontroller ile Strateji Geliştirme Daire Başkanlığı tarafından yapılan kontrolleri kapsamaktadır. Ön malî kontrol süreci, malî karar ve işlemlerin hazırlanması, yüklenmeye girişilmesi, iş ve işlemlerin gerçekleştirilmesi ve belgelendirilmesinden oluşmaktadır. Üniversitemizde ön mali kontrol görevi, yönetim sorumluluğu çerçevesinde yürütülmektedir

Üniversitemiz İç Kontrol Standartlarına Uyum Eylem Planı 2021 yılı aralık ayında üst yöneticinin onayı ile yürürlüğe girmiştir. İç kontrol sisteminin etkin bir şekilde kurulması ve uygulanmasının sağlanması amacıyla 2022 yılı ocak ayında tüm birimlere duyurulan "Alanya Alaaddin Keykubat Üniversitesi İç Kontrol Standartlarına Uyum Eylem Planı"nda öngörülen eylemler tamamlanmıştır. Yeni eylem planı 25.12.2023 tarihinde üst yönetici tarafından onaylanmış olup 04.01.2024 tarihinde ilgi yazı ile üniversitemiz birimlerine duyurulmuştur.

Üniversitemiz İç Kontrol Eylem Planı; kontrol ortamı, risk değerlendirme, kontrol faaliyetleri, bilgi ve iletişim ile izleme standartlarını kapsayacak şekilde oluşturulmuştur. Bu kapsamda 2024 yılında; konsolide risk raporu hazırlanmıştır, iç kontrol sistemi soru formu tüm birimlere uygulanmıştır, iç kontrol sistemi değerlendirme raporu yayımlanmıştır, web sayfaları ve iç kontrol sekmeleri güncellenmiştir, hassas görevler belirlenmiştir, iç kontrol sistemi ve risk yönetimi eğitimi verilmiştir, etik kurulu güncellenmiştir. 2024 yıl sonu itibarıyla İç Kontrol Standartlarına Uyum Eylem Planında öngörülen eylemler yerine getirilerek, yeni eylem planı çalışmalarını da tamamlanmıştır.

2024 yılı içerisinde, Yönetim Sistemi çalışmaları kapsamında ISO 9001 KYS Belgesi alınmıştır. Bununla ilgili iç tetkik ve diğer süreçler yürütülmüştür. Akademik ve idari birimler olmak üzere 20'den fazla birim ziyaret edilerek iç tetkik gerçekleştirilmiştir.

Kurumsal İç Değerlendirme kapsamında Yükseköğretim Kalite Kurulu tarafından istenilen göstergeler Mart 2024 tarihinde birimlerden istenilerek, YÖKAK bilgi modülüne işlenmiştir. YÖK Üniversite İzleme Değerlendirme verileri birimlerden istenmiş ve YÖKSİS sistemine girilmiştir. Sonuç raporu web sayfasında yayınlanmıştır.

Kurumsal İç Değerlendirme Raporu hazırlanmış ve YÖKAK Bilgi İşlem modülüne girilmiştir.

## II. AMAÇ VE HEDEFLER

### A. İdarenin Amaç ve Hedefleri

Üniversitemiz 2020-2024 Stratejik Planında amaç ve hedefleri belirlenmiş olup, bu amaç ve hedeflere ulaşmak için önem taşıyan stratejik alanlar şu şekilde belirlenmiştir:

- Bilimin evrensel değerlerine bağlı, çağdaş, özgürlükçü, üretken, katılımcı ve yenilikçi yaklaşımların önünü açan ve sürekli gelişimden yana olan yönetim anlayışına bağlı kalmak.
- İnsan hak ve özgürlüklerine saygılı; din, dil, ırk, etnik köken, fikir, cinsiyet, cinsel yönelim, yaş, bedensel engel vb. farklılıklar nedeniyle ayrımcılık ve önyargıya yer vermeyen, adil ve dürüst yönetim anlayışını benimsemek.
- Tüm akademik işlerde akademik mülahazalarla karar vermek. İyi eğitim ve iyi bilime adanmışlık ve en iyisini hedeflemek.
- Kalite odaklı yönetim anlayışı içerisinde üniversite kaynaklarını etkin kullanmak, yeni kaynak yaratabilme kapasitesini arttırmak.
- Öğrenci, akademik personel, idari personel ve yöneticiler arasındaki iletişim kanallarını açık tutmak; öğrencilerin topluluklar, öğrenci konseyi ve diğer yollar aracılığıyla yönetime aktif katılımlarını sağlamak.
- Akademik, idari personel ve tüm öğrencilere ömür boyu öğrenme ve sürekli gelişim olanaklarını açık tutmak; sürekli gelişim ve sürdürülebilirlik anlayışıyla hareket etmek.
- Verilen görev ile ilgili araç gereçleri temin etmek, yetki-imbân dengesini kurmak. Dünyayla bütünleşmiş akademik düşünce ve sorumlulukla, bölgenin, ülkenin ve dünyanın sorunlarının çözümüne katkı sunabilecek, katılımcı, dinamik bir üniversite anlayışını hâkim kılmak.
- Üniversite-sivil toplum-kamu kurumları-iş dünyası etkileşimini üst seviyede tutmak, üniversite paydaşlarıyla iş birlikleri oluşturmak.
- İşin gerektirdiği ölçülerin dışında gereksiz ve abartılı hiyerarşiler kurmamak, görevleri özünden koparıp şekilsel makamlar haline getirmemek.
- Talep kimden gelirse gelsin akademik ve idari işlerde haksız kayırmalarda ve ayrımcılıkta bulunmamak.



2020-2024 Stratejik Planı kapsamında belirlenen amaç ve hedeflerimiz şu şekildedir:

#### A.1. Çağdaş ve Kaliteli Eğitim ve Öğretim Anlayışıyla Başarıyı Artırmak.

- ❖ H.1.1. Öğretim elemanlarının yurtiçi ve yurtdışı deneyimlerinin artırılması,
- ❖ H.1.2. Üniversitenin daha başarılı öğrenciler tarafından tercih edilmesini sağlamak,
- ❖ H.1.3. Uygulamalı eğitim modelini yaygınlaştırmak,
- ❖ H.1.4. Öğrencilerin sosyal ve kişisel gelişimlerini desteklemek,
- ❖ H.1.5. Üniversitemizin ulusal ve uluslararası itibarını artırmak,
- ❖ H.1.6. Çağdaş, donanımlı derslik/ laboratuvar, atölye, sağlık merkezi, öğrenci yaşam merkezi, Teknokent ve kültür merkezleri olanakların sağlanması,
- ❖ H.1.7. Üniversitenin engelli öğrenciler tarafından tercih edilmesini sağlamak.

#### A.2. Üniversitenin Bilimsel ve Akademik Altyapısını Güçlendirmek.

- ❖ H.2.1. Bilimsel araştırma- geliştirme süreçlerinde fiziksel alt yapının güçlendirilmesi ve etkin kullanımının sağlanması,
- ❖ H.2.2. Web at science kapsamında indekslenen dergilerde yayımlanan bilimsel çalışma sayısının artırılması,
- ❖ H.2.3. Üniversitemiz ev sahipliğinde düzenlenen kongre, konferans ve sempozyumların sayısının artırılması
- ❖ H.2.4. Kütüphane ve dokümantasyon altyapı olanaklarını iyileştirmek

#### A.3. Toplumsal Anlamda Bölgeye Ekonomi, Tarım, Turizm, Kalkınma ve Girişimcilik Alanlarında Destek Olmak.

- ❖ H.3.1. Sağlık turizmi tanınırlığını, niteliğini ve kapasitesinin artırılması,
- ❖ H.3.2. Bölgesel ve ulusal düzeyde şehrin kalkınmasının sürdürülebilirliğine katkıda bulunmak,
- ❖ H.3.3. Girişimcilik ve yenilikçilik kültürü ile öğrencilere, akademisyenlere ve bölgeye yönelik sektörel iş birliği geliştirmek,
- ❖ H.3.4. Sağlık alanında ürün ve hizmetleri tanıtımı ve etkileşimini artırmak.

#### A.4. Kurumsal Kültürü ve Kapasiteyi Arttırmak.

- ❖ H.4.1. Kurumsal kalite kültürünün üniversite geneline yaymak,
- ❖ H.4.2. Kurumsal memnuniyet ve aidiyet duygusunu geliştirmek,
- ❖ H.4.3. Mezunlarla iletişimi sağlamak ve iş birliğini güçlendirmek.

## B. Temel Politikalar ve Öncelikler

Üniversitemizin Temel Politikası; Yükseköğretim Kurulu Başkanlığı tarafından hazırlanan “Türkiye’nin Yükseköğretim Stratejisi”, Kalkınma Planları ve Cumhurbaşkanlığı Yıllık Programları, Orta Vadeli Program, Orta Vadeli Mali Plan ve Bilgi Toplumu Stratejisi ve eki Eylem Planında sayılan politika ve önceliklere ilave olarak kendi stratejik planında sunulan hedeflerine ulaşma sürecini hızlandırmaktır.

Üniversitemizde gerek kurumsal kültürün oluşması gerekse hizmet sunumlarında kalitenin sağlanmasında temel alınan değerler; üniversite çalışan ve paydaşlarına yönelik tutumlar ve karar alma sürecindeki verimlilik açısından önemli rol oynamaktadır. Üniversitemiz açısından belirlenen temel değerlere aşağıda yer verilmiştir:

- ❖ **Kaliteli Eğitim:** Alanya Alaaddin Keykubat Üniversitesi, iş akışında uyum ve saygıya yer vermesiyle kaliteli bir eğitim yapılmasına önem verir.
- ❖ **Proje Odaklılık:** Alanya Alaaddin Keykubat Üniversitesi, bilginin keşfedilmesi ve kullanılması ile nitelikli çalışmalara zemin hazırlayabilmek için proje odaklı duruşa önem verir.
- ❖ **Demokratik Yönetim:** Alanya Alaaddin Keykubat Üniversitesi, bilimin özgürce yapılmasına olanak tanıyan demokratik bir yönetim anlayışına sahiptir.
- ❖ **Atatürk İlkelerine Bağlılık:** Alanya Alaaddin Keykubat Üniversitesi, “Çağdaş muasır medeniyetler seviyesine ulaşmak” ilkesinden yola çıkarak yürütülecek tüm eğitim ve çalışmalarında Atatürk ilkelerine bağlılığını korur.
- ❖ **Etik Değerlere Bağlılık:** Alanya Alaaddin Keykubat Üniversitesi, güven üzerine kurulu olan bilimsel çalışmaların yapılması ve akademik dürüstlük standartlarına uyumun sağlanması amacıyla etik değerlere bağlılığa özen gösterir.
- ❖ **Hesap Verebilirlik ve Şeffaflık:** Alanya Alaaddin Keykubat Üniversitesi, akademik özgürlük ve kurumsal özerklikle çelişmeyecek şekilde kurum ile ilgili bilgilerin, akademik sorgulamaların hesap verilebilir niteliğine önem gösterir.
- ❖ **Sosyal Sorumluluk:** Alanya Alaaddin Keykubat Üniversitesi, akademik birimlerinin yapmış olduğu çalışmalarla gerek bölgenin gerekse de üniversitenin ihtiyacına yönelik sosyal sorumluluk projelerini gerçekleştirir.
- ❖ **Katılımcılık ve Kurum Aidiyeti:** Alanya Alaaddin Keykubat Üniversitesi, çalışanlarının bireysel özellik ve idealizmlerini koruyarak her kademede yönetim süreçlerine katılmalarını sağlayarak, verimli bir fikir alış-verişi ortamı sağlar. Kendi bünyesindeki verimliliği ve başarıyı arttırmaya yönelik olarak hem davranışsal hem de tutumsal aidiyet perspektiflerini benimseyerek kurum aidiyetini çalışmalarında temel alır.

- ❖ **Adillik ve Liyakat:** Alanya Alaaddin Keykubat Üniversitesi, tüm birimlerinde performans ve liyakate dayalı bir yapının oturtulması amacıyla kurumsal hakkaniyete dikkat eder.
- ❖ **Yaratıcılık:** Alanya Alaaddin Keykubat Üniversitesi, kurumsal motivasyonun gelişmesi ve bilimsel araştırma projeleriyle de ilişkili biçimde çalışmalar yaparak proje odaklı olmanın yanı sıra yaratıcı bir üniversite olma yolunda ilerler.



### III- FAALİYETLERE İLİŞKİN BİLGİ VE DEĞERLENDİRMELER

#### A. Mali Bilgiler

##### A.1.Bütçe Uygulama Sonuçları

##### A.1.1. Bütçe Giderleri-(2024 Yılı Harcama Bilgileri)

Tablo 58 Ekonomik Sınıflandırma Düzeyinde 2024 Yılı Ödenek ve Harcama Verileri

EKONOMİK KOD	BAŞLANGIÇ ÖDENEĞİ				YILSONU TOPLAM ÖDENEK				GERÇEKLEŞME			
	Hizmet Programları Toplam	Yönetim ve Destek Programı	Program Dışı Giderler	Toplam	Hizmet Programları Toplam	Yönetim ve Destek Programı	Program Dışı Giderler	Toplam	Hizmet Programları Toplam	Yönetim ve Destek Programı	Program Dışı Giderler	Toplam
Personel Giderleri	552.416.000	131.598.000	0	684.014.000	687.172.778,81	109.868.100	0	797.040.878,81	667.468.866,08	107.511.770,76	0	774.980.636,84
Sosyal Güvenlik Kurumuna Devlet Primi Giderleri	65.903.000	11.838.000	0	77.741.000	77.772.100	12.772.500	0	90.544.600	76.102.224,37	12.608.545,83	0	88.710.770,20
Mal ve Hizmet Alım Giderleri	101.388.000	3.690.000	0	105.078.000	132.203.401,12	4.872.000	0	137.075.401,12	98.888.675,51	3.003.771,08	0	101.892.446,59
Faiz Giderleri	0	0	0	0	0	0	0	0	0	0	0	0
Cari Transferler	17.986.000	10.574.000	0	28.560.000	19.986.000	14.081.000	0	34.067.000	19.415.005,26	13.975.534,17	0	33.390.539,43

Sermaye Giderleri	226.000.000	0	0	226.000.000	317.401.000	0	0	317.401.000	219.431.850,50	0	0	219.431.850,50
Sermaye Transferleri	0	0	0	0	0	0	0	0	0	0	0	0
Borç Verme	0	0	0	0	0	0	0	0	0	0	0	0
Yedek Ödenekler	0	0	0	0	0	0	0	0	0	0	0	0
<b>BÜTÇE İÇİ TOPLAM KAYNAK</b>	<b>963.693.000</b>	<b>157.700.000</b>	<b>0</b>	<b>1.121.393.000</b>	<b>1.234.535.279,93</b>	<b>141.593.600</b>	<b>0</b>	<b>1.376.128.879,93</b>	<b>1.081.306.621,72</b>	<b>137.099.621,84</b>	<b>0</b>	<b>1.218.406.243,56</b>
Döner Sermaye	0	0	0	0	0	0	0	0	0	0	0	0
Özel Hesap	0	0	0	0	0	0	0	0	0	0	0	0
Diğer Bütçe Dışı Kaynak	0	0	0	0	0	0	0	0	0	0	0	0
<b>BÜTÇE DIŞI TOPLAM KAYNAK</b>	<b>0</b>	<b>0</b>	<b>0</b>	<b>0</b>	<b>0</b>	<b>0</b>	<b>0</b>	<b>0</b>	<b>0</b>	<b>0</b>	<b>0</b>	<b>0</b>
<b>GENEL TOPLAM</b>	<b>963.693.000</b>	<b>157.700.000</b>	<b>0</b>	<b>1.121.393.000</b>	<b>1.234.535.279,93</b>	<b>141.593.600</b>	<b>0</b>	<b>1.376.128.879,93</b>	<b>1.081.306.621,72</b>	<b>137.099.621,84</b>	<b>0</b>	<b>1.218.406.243,56</b>



Tablo 59 Faaliyetler Düzeyinde 2024 Yılı Ödenek ve Harcama Verileri

PROGRAM SINIFLANDIRMASI	2024				
	Ödenek (TL)	Yılsonu Toplam Ödenek (TL)	Gerçekleşme (TL)	Gerçekleşme/Ödenek (%)	Gerçekleşme/Toplam Ödenek (%)
ARAŞTIRMA, GELİŞTİRME VE YENİLİK	16.683.000	22.062.688	9.253.953	55	42
ARAŞTIRMA ALTYAPILARI	15.000.000	17.201.000	4.392.265	29	26
Yükseköğretim Kurumları Araştırma Altyapısı Kurulması ve Geliştirilmesi	15.000.000	17.201.000	4.392.265	29	26
YÜKSEKÖĞRETİMDE BİLİMSEL ARAŞTIRMA VE GELİŞTİRME	1.683.000	4.861.688	4.861.688	289	100
Yükseköğretim Kurumlarının Bilimsel Araştırma Projeleri	1.683.000	4.861.688	4.861.688	289	100
TEDAVİ EDİCİ SAĞLIK	102.388.000	34.738.000	24.230.177	24	70
TEDAVİ HİZMETLERİ	102.388.000	34.738.000	24.230.177	24	70
Ağız ve Diş Sağlığı Hizmetleri	87.673.000	18.023.000	7.660.192	9	43
Diş Hekimliği Hastanesi Tarafından Yapılacak Taban Ödeme	14.448.000	16.448.000	16.409.384	114	100
Üniversite Genel Hastane Hizmetleri	267.000	267.000	160.600	60	60
YÜKSEKÖĞRETİM	844.622.000	1.177.734.592	1.047.822.492	124	89
ÖN LİSANS EĞİTİMİ, LİSANS EĞİTİMİ VE LİSANSÜSTÜ EĞİTİM	823.765.000	1.133.976.284	1.006.528.182	122	89
Doktora ve Tıpta Uzmanlık Eğitimi	22.806.000	21.923.552	20.959.883	92	96
Yükseköğretim Kurumları Bilgi ve Kültürel Kaynaklar ile Sportif Altyapının Geliştirilmesi Hizmetleri	15.239.000	10.933.800	9.846.705	65	90
Yükseköğretim Kurumları Birinci Öğretim	784.534.000	1.098.799.848	974.184.940	124	89
Yükseköğretim Kurumları İkinci Öğretim	723.000	1.856.084	1.154.317	160	62
Yükseköğretim Kurumları Tezsiz Yüksek Lisans	463.000	463.000	382.337	83	83
YÜKSEKÖĞRETİMDE ÖĞRENCİ YAŞAMI	20.857.000	43.758.308	41.294.310	198	94



Yükseköğretimde Beslenme Hizmetleri	19.237.000	38.012.000	36.777.812	191	97
Yükseköğretimde Kültür ve Spor Hizmetleri	137.000	3.168.500	2.575.142	1.880	81
Yükseköğretimde Öğrenci Yaşamına İlişkin Diğer Hizmetler	1.479.000	2.573.808	1.941.356	131	75
Yükseköğretimde Sağlık Hizmetleri	4.000	4.000	0	0	0
YÖNETİM VE DESTEK PROGRAMI	157.700.000	141.593.600	137.099.622	87	97
TEFTİŞ, DENETİM VE DANIŞMANLIK HİZMETLERİ	2.556.000	2.687.514	2.492.914	98	93
Hukuki Danışmanlık ve Muhakemat Hizmetleri	2.556.000	2.687.514	2.492.914	98	93
ÜST YÖNETİM, İDARİ VE MALİ HİZMETLER	155.144.000	138.906.086	134.606.708	87	97
Bilgi Teknolojilerine Yönelik Faaliyetler	19.329.000	10.737.023	10.458.602	54	97
Diğer Destek Hizmetleri	59.000	59.000	5.376	9	9
Genel Destek Hizmetleri	48.116.000	53.867.800	52.767.465	110	98
İnşaat ve Yapı İşlerinin Yürütülmesi	38.432.000	33.865.389	32.991.015	86	97
İnsan Kaynakları Yönetimine İlişkin Faaliyetler	19.087.000	22.676.888	22.389.877	117	99
Özel Kalem Hizmetleri	449.000	449.000	440.322	98	98
Strateji Geliştirme ve Mali Hizmetler	6.954.000	4.777.986	4.264.652	61	89
Taşınmaz Mal Gelirleriyle Yürütülecek Hizmetler	562.000	1.112.000	434.400	77	39
Yükseköğretimde Öğrencilere Yönelik İdari Hizmetler	22.156.000	11.361.000	10.854.997	49	96
GENEL TOPLAM	1.121.393.000	1.376.128.880	1.218.406.244	109	89

## A.1.2. Bütçe Gelirleri

Tablo 60 Ekonomik Sınıflandırma Düzeyinde 2024 Yılı Gelir Gerçekleşme Verileri

Gelirler					2024		
I	II	III	IV	Açıklama	Gelir Tahmini (TL)	Yılsonu Gerçekleşme (TL)	Gerçekleşme/Gelir Tahmini (%)
<b>03</b>				<b>Teşebbüs ve Mülkiyet Gelirleri</b>	<b>9.728.000</b>	<b>33.241.425,61</b>	<b>0,63</b>
03	1	1	01	Şartname, Basılı Evrak, Form Satış Gelirleri	0	18.500,00	0
03	1	2	03	Avukatlık Vekalet Ücreti Gelirleri	0	16,20	0
03	1	2	29	Birinci Öğretimden Elde Edilen Gelirler	5.000.000	17.067.679,37	0,72
03	1	2	31	İkinci Öğretimden Elde Edilen Gelirler	803.000	1.631.500,75	1,02
03	1	2	33	Tezsiz Yüksek Lisans Gelirleri	661.000	559.500,00	9,69
03	1	2	34	Tezli Yüksek Lisans Gelirleri	115.000	523.372,00	0
03	1	2	69	Yükseköğretim Kurumları Öğrenci Yemek Hizmeti Gelirleri	2.561.000	8.392.931,33	0,04
03	1	2	99	Diğer hizmet gelirleri	26.000	2.346.912,33	0
03	6	1	01	Lojman Kira Gelirleri	0	0	0
03	6	1	99	Diğer Taşınmaz Kira Gelirleri	562.000	2.701.013,63	0,22
<b>04</b>				<b>Alınan Bağış ve Yardımlar ile Özel Gelirler</b>	<b>1.103.283.000</b>	<b>1.120.146.955,24</b>	<b>0</b>
04	1	1	01	AB' den Alınan Bağış ve Yardımlar	0	1.955,24	0
04	2	1	01	Hazine Yardımı	877.283.000	986.922.696,00	0
04	2	2	01	Hazine Yardımı	226.000.000	133.222.304,00	0
<b>05</b>				<b>Diğer Gelirler</b>	<b>8.382.000</b>	<b>13.766.286,54</b>	<b>0,01</b>
05	1	9	01	Kişilerden Alacaklar Faizleri	0	68.139,69	0
05	1	9	99	Diğer Faizler	0	57.322,06	0
05	2	6	16	Araştırma Projeleri Gelirleri Payı	382.000	3.590.838,11	0
05	3	2	99	Diğer İdari Para Cezaları	0	14.000,00	0
05	9	1	06	Kişilerden Alacaklar	0	1.565.530,43	0
05	9	1	19	Öğrenci Katkı Payı Telafi Gelirleri	8.000.000	5.533.670,90	0
05	9	1	99	Yukarıda Tanımlanmayan Diğer Çeşitli Gelirler	0	2.936.785,35	0,06
<b>Toplam</b>					<b>1.121.393.000</b>	<b>2.334.309.334,78</b>	<b>12,39</b>

Tablo 61 Birim Düzeyinde 2024 Yılı Ödenek ve Harcama Verileri

KURUMSAL SINIFLANDIRMA	2024				
	Ödenek (TL)	Yılsonu Toplam Ödenek (TL)	Gerçekleşme (TL)	Gerçekleşme/Ödenek (%)	Gerçekleşme/Toplam Ödenek (%)
Özel Kalem (Rektörlük)	11.698.000	36.336.070	25.345.384	217	70
Özel Kalem (Genel Sekreterlik)	6.128.000	7.984.500	7.696.800	126	96
İdari ve Mali İşler Daire Başkanlığı	175.612.000	229.091.356	203.962.763	116	89
Personel Daire Başkanlığı	19.079.000	22.668.888	22.381.877	117	99
Kütüphane ve Dokümantasyon Daire Başkanlığı	13.235.000	9.129.800	8.907.921	67	98
Sağlık, Kültür ve Spor Daire Başkanlığı	33.253.000	51.348.700	47.463.793	143	92
Bilgi İşlem Daire Başkanlığı	30.502.000	20.571.423	20.056.149	66	97
Yapı İşleri ve Teknik Daire Başkanlığı	223.636.000	309.942.389	230.341.807	103	74
Öğrenci İşleri Daire Başkanlığı	11.322.000	4.793.800	4.534.488	40	95
Strateji Geliştirme Daire Başkanlığı	23.657.000	11.345.846	4.269.332	18	38
Hukuk Müşavirliği	2.556.000	2.687.514	2.492.914	98	93
Tıp Fakültesi	83.640.000	156.863.884	149.335.880	179	95
Diş Hekimliği Fakültesi	56.631.000	97.969.067	97.274.192	172	99
Sağlık Bilimleri Fakültesi	14.792.000	25.763.013	25.711.310	174	100
Sağlık Hizmetleri Meslek Yüksekokulu	13.426.000	15.275.050	15.044.924	112	98
Uygulama ve Araştırma Hastanesi	87.000	87.000	0	0	0
Mühendislik Fakültesi	66.391.000	74.967.441	69.436.319	105	93
Gazipaşa Havacılık ve Uzay Bilimleri Fakültesi	4.076.000	5.472.652	5.432.642	133	99
Akseki Meslek Yüksekokulu	34.836.000	24.389.685	23.258.344	67	95

<b>Eđitim Fakóltesi</b>	64.152.000	70.097.497	63.350.646	99	90
<b>Turizm Fakóltesi</b>	19.725.000	21.806.773	21.320.615	108	98
<b>Sanat, Tasarım ve Mimarlık Fakóltesi</b>	6.335.000	7.932.424	7.865.864	124	99
<b>Spor Bilimleri Fakóltesi</b>	13.034.000	18.644.296	18.497.181	142	99
<b>Yabancı Diller Yüksekokulu</b>	13.959.000	13.537.293	13.366.192	96	99
<b>Alanya Ticaret ve Sanayi Odası Meslek Yüksekokulu</b>	38.316.000	30.419.151	30.166.049	79	99
<b>Gazipaşa Mustafa Rahmi Büyükbali Meslek Yüksekokulu</b>	38.645.000	23.209.552	22.181.290	57	96
<b>Alanya Ticaret ve Sanayi Odası Turizm Meslek Yüksekokulu</b>	21.807.000	11.863.932	11.453.922	53	97
<b>Lisansüstü Eğitim Enstitüsü</b>	23.269.000	22.386.552	21.342.219	92	95
<b>İktisadi İdari ve Sosyal Bilimler Fakóltesi</b>	57.594.000	49.543.331	45.915.428	80	93
<b>GENEL TOPLAM</b>	<b>1.121.393.000</b>	<b>1.376.128.880</b>	<b>1.218.406.244</b>	<b>109</b>	<b>89</b>

## A.2. Temel Mali Tablolara İlişkin Açıklamalar

Tablo 62 2024 Yılı Kesin Mizanı

Muhasebe Birimi	ALANYA ALAADDİN KEYKUBAT ÜNİVERSİTESİ STRATEJİ GELİŞTİRME DAİRE BAŞKANLIĞI				
				<b>Başlangıç Tarihi</b>	01.01.2024
				<b>Bitiş Tarihi</b>	31.12.2024
Hesap	Hesap Adı	Borç (TL)	Alacak (TL)	Borç Kalan (TL)	Alacak Kalan (TL)
102	BANKA HESABI	4.798.374.057,00	4.788.510.849,00	9.863.207,35	0,00
103	VERİLEN ÇEKLER VE GÖNDERME EMİRLERİ HESABI (-)	1.226.178.079,00	1.226.178.079,00	0,00	0,00
104	PROJE ÖZEL HESABI	23.124.003,11	4.965.684,12	18.158.318,99	0,00
105	DÖVİZ HESABI	4.557.764,08	4.551.784,89	5.979,19	0,00
106	DÖVİZ GÖNDERME EMİRLERİ HESABI (-)	6.119.209,42	6.119.209,42	0,00	0,00
108	DİĞER HAZIR DEĞERLER HESABI	22.683.334,61	20.407.444,23	2.275.890,38	0,00
120	GELİRLERDEN ALACAKLAR HESABI	1.352.849.036,00	1.126.207.736,00	226.641.300,00	0,00
121	GELİRLERDEN TAKİPLİ ALACAKLAR HESABI	495.208,27	0,00	495.208,27	0,00
126	VERİLEN DEPOZİTO VE TEMİNATLAR HESABI	845.773,24	845.773,24	0,00	0,00
135	TEK HAZİNE KURUMLAR HESABINDAN ALACAKLAR HESABI	2.428.431.101,00	2.428.431.101,00	0,00	0,00
140	KİŞİLERDEN ALACAKLAR HESABI	2.150.172,08	2.003.971,98	146.200,10	0,00
150	İLK MADDE VE MALZEME HESABI	31.966.222,94	20.920.741,06	11.045.481,88	0,00

160	İŞ AVANS VE KREDİLERİ HESABI	18.465.037,71	18.465.037,71	0,00	0,00
161	PERSONEL AVANSLARI HESABI	80.442,00	80.442,00	0,00	0,00
162	BÜTÇE DIŞI AVANS VE KREDİLER HESABI	47.027.794,65	16.060.484,85	30.967.309,80	0,00
226	VERİLEN DEPOZİTO VE TEMİNATLAR HESABI	1.077.277,24	56.000,00	1.021.277,24	0,00
241	MAL VE HİZMET ÜRETEN KURULUŞLARA YATIRILAN SERMAYELER HESABI	250.000,10	0,00	250.000,10	0,00
242	DÖNER SERMAYELİ KURULUŞLARA YATIRILAN SERMAYELER HESABI	13.423,60	0,00	13.423,60	0,00
247	SERMAYE TAAHHÜTLERİ HESABI (-)	0,00	251.000,00	0,00	251.000,00
250	ARAZİ VE ARSALAR HESABI	57.168.214,03	0,00	57.168.214,03	0,00
251	YERALTI VE YERÜSTÜ DÜZENLERİ HESABI	111.283.030,20	0,00	111.283.030,20	0,00
252	BİNALAR HESABI	282.145.285,90	0,00	282.145.285,90	0,00
253	TESİS, MAKİNE VE CİHAZLAR HESABI	114.266.064,50	22.408.009,97	91.858.054,51	0,00
254	TAŞITLAR HESABI	18.716.686,58	0,01	18.716.686,57	0,00
255	DEMİRBAŞLAR HESABI	103.504.275,80	19.340.146,04	84.164.129,76	0,00
257	BİRİKMİŞ AMORTİSMANLAR VE DEĞER DÜŞÜKLÜĞÜ KARŞILIĞI HESABI (-)	48.085.067,07	308.327.854,20	0,00	260.242.787,20
258	YAPILMAKTA OLAN YATIRIMLAR HESABI	328.528.183,00	183.190.574,20	145.337.608,90	0,00
260	HAKLAR HESABI	16.162.617,33	6.328.193,75	9.834.423,58	0,00
268	BİRİKMİŞ AMORTİSMANLAR VE DEĞER DÜŞÜKLÜĞÜ KARŞILIĞI HESABI (-)	6.328.193,75	16.162.617,33	0,00	9.834.423,58
294	ELDEN ÇIKARILACAK STOKLAR VE MADDİ DURAN VARLIKLAR HESABI	2.205.650,02	861.138,74	1.344.511,28	0,00



299	BİRİKMİŞ AMORTİSMANLAR HESABI (-)	75.033,90	1.419.545,18	0,00	1.344.511,28
320	BÜTÇE EMANETLERİ HESABI	4.263.202,24	7.646.260,32	0,00	3.383.058,08
330	ALINAN DEPOZİTO VE TEMİNATLAR HESABI	5.085.076,23	7.511.624,98	0,00	2.426.548,75
333	EMANETLER HESABI	18.786.175,29	59.273.735,76	0,00	40.487.560,47
360	ÖDENECEK VERGİ VE FONLAR HESABI	44.924.453,08	57.170.781,99	0,00	12.246.328,91
361	ÖDENECEK SOSYAL GÜVENLİK KESİNTİLERİ HESABI	146.578.611,50	148.849.858,10	0,00	2.271.246,60
362	FONLAR VEYA DİĞER KAMU İDARELERİ ADINA YAPILAN TAHSİLAT HESABI	4.375.597,61	4.514.089,30	0,00	138.491,69
368	VADESİ GEÇMİŞ, ERTELENMİŞ VEYA TAKSİTLENDİRİLMİŞ VERGİ VE DİĞER YÜKÜMLÜLÜKLER HESABI	6.679.000,00	6.679.000,00	0,00	0,00
372	KIDEM TAZMİNATI KARŞILIĞI HESABI	306.741,74	306.741,74	0,00	0,00
380	GELECEK AYLARA AİT GELİRLER HESABI	1.409.815,17	1.417.182,57	0,00	7.367,40
430	ALINAN DEPOZİTO VE TEMİNATLAR HESABI	5.609,95	511.263,18	0,00	505.653,23
472	KIDEM TAZMİNATI KARŞILIĞI HESABI	306.741,74	47.044.014,90	0,00	46.737.273,16
480	GELECEK YILLARA AİT GELİRLER HESABI	80.700,71	182.340,11	0,00	101.639,40
500	NET DEĞER HESABI	648.516.061,10	715.186.917,10	0,00	66.670.855,95
511	BİRİMLER ARASI İŞLEMLER HESABI	3.749.156.153,00	3.749.156.153,00	0,00	0,00
519	DEĞER HAREKETLERİ SONUÇ HESABI	6.069.527.553,00	6.035.205.904,00	34.321.649,49	0,00
570	GEÇMİŞ YILLAR OLUMLU FAALİYET SONUÇLARI HESABI	1.288.816.168,00	2.634.900.602,00	0,00	1.346.084.435,00
580	GEÇMİŞ YILLAR OLUMSUZ FAALİYET SONUÇLARI HESABI (-)	1.983.429.457,00	1.045.755.675,00	937.673.781,90	0,00
590	DÖNEM OLUMLU FAALİYET SONUCU HESABI	673.130.639,20	1.931.966.593,00	0,00	1.258.835.954,00

591	DÖNEM OLUMSUZ FAALİYET SONUCU HESABI (-)	1.480.947.986,00	504.109.824,80	976.838.161,50	0,00
600	GELİRLER HESABI	1.310.799.147,00	1.310.799.147,00	0,00	0,00
610	İNDİRİM, İADE VE İSKONTOLAR HESABI	211.623,97	211.623,97	0,00	0,00
630	GİDERLER HESABI	1.136.915.964,00	1.136.915.964,00	0,00	0,00
690	FAALİYET SONUÇLARI HESABI	2.394.601.034,00	2.394.601.034,00	0,00	0,00
698	ENFLASYON DÜZELTMESİ HESABI	142.775.288,40	142.775.288,40	0,00	0,00
800	BÜTÇE GELİRLERİ HESABI	1.180.833.568,00	1.180.833.568,00	0,00	0,00
805	GELİR YANSITMA HESABI	1.180.833.568,00	1.180.833.568,00	0,00	0,00
810	BÜTÇE GELİRLERİNDEN RET VE İADELER HESABI	211.623,97	211.623,97	0,00	0,00
830	BÜTÇE GİDERLERİ HESABI	1.219.271.471,00	1.219.271.471,00	0,00	0,00
835	GİDER YANSITMA HESAPLARI	1.219.271.471,00	1.219.271.471,00	0,00	0,00
895	BÜTÇE UYGULAMA SONUÇLARI HESABI	2.385.772.535,00	2.385.772.535,00	0,00	0,00
900	GÖNDERİLECEK BÜTÇE ÖDENEKLERİ HESABI	1.923.960.836,00	1.923.960.836,00	0,00	0,00
901	BÜTÇE ÖDENEKLERİ HESABI	1.825.342.310,00	1.825.342.310,00	0,00	0,00
902	BÜTÇE ÖDENEK HAREKETLERİ HESABI	1.614.507.678,00	1.614.507.678,00	0,00	0,00
903	KULLANILACAK ÖDENEKLER HESABI	1.615.372.905,00	1.615.372.905,00	0,00	0,00
904	ÖDENEKLER HESABI	1.614.507.678,00	1.614.507.678,00	0,00	0,00
905	ÖDENEKLİ GİDERLER HESABI	1.219.271.471,00	1.219.271.471,00	0,00	0,00
910	ALINAN TEMİNAT MEKTUPLARI HESABI	45.415.477,03	10.184.822,98	35.230.654,05	0,00
911	ALINAN TEMİNAT MEKTUPLARI EMANETLERİ HESABI	10.184.822,98	45.415.477,03	0,00	35.230.654,05
920	GİDER TAAHHÜTLERİ HESABI	519.474.213,30	160.628.936,30	358.845.277,00	0,00

921	GİDER TAAHHÜTLERİ KARŞILIĞI HESABI	160.628.936,30	519.474.213,30	0,00	358.845.277,00
948	BAŞKA BİRİMLER ADINA İZLENEN ALACAKLAR HESABI	5.086.655,26	2.730.579,03	2.356.076,23	0,00
949	BAŞKA BİRİMLER ADINA İZLENEN ALACAK EMANETLERİ HESABI	2.730.579,03	5.086.655,26	0,00	2.356.076,23
962	YÜKSEKÖĞRETİM KURUMLARI BİLİMSEL PROJELER HESABI	693.167,44	417.088,24	276.079,20	0,00
963	BİLİMSEL PROJELER KARŞILIĞI HESABI	417.088,24	693.167,44	0,00	276.079,20
990	KİRAYA VERİLEN, İRTİFAK HAKKI TESİS EDİLEN MADDİ DURAN VARLIKLARIN KAYITLI DEĞERLERİ HESABI	53.613.769,50	4.335.268,50	49.278.501,00	0,00
993	MADDİ DURAN VARLIKLARIN KİRA VE İRTİFAK HAKKI GELİRLERİ HESABI	5.833.450,45	3.770.721,45	2.062.729,00	0,00
998	DİĞER NAZİM HESAPLAR HESABI	278.906,98	278.906,98	0,00	0,00
999	DİĞER NAZİM HESAPLAR KARŞILIĞI HESABI	7.200.359,43	58.541.589,43	0,00	51.341.230,00
	<b>Toplam:</b>	<b>49.975.499.577,00</b>	<b>49.975.499.577,00</b>	<b>3.499.618.451,00</b>	<b>3.499.618.451,00</b>

Tablo 63 Bilanço

B İ L A N Ç O									
Kamu İdaresi Kodu		509				Yıl: 2024			
Kamu İdaresi Adı		ALANYA ALAADDİN KEYKUBAT ÜNİVERSİTESİ							
AKTİF HESAPLAR		2022 YILI	2023 YILI	2024 YILI	PASİF HESAPLAR		2022 YILI	2023 YILI	2024 YILI
1	DÖNEN VARLIKLAR	48.880.642,28	172.474.169,43	299.598.895,96	3	KISA VADELİ YABANCI KAYNAKLAR	6.893.934,41	8.257.738,06	60.960.601,90
10	HAZIR DEĞERLER	2.306.714,56	6.798.779,31	30.303.395,91	32	FAALİYET BORÇLARI	972.470,44	2.219.742,40	3.383.058,08
102	KASA HESABI	0,01	0,00	9.863.207,35	320	BÜTÇE EMANETLERİ HESABI	972.470,44	2.219.742,40	3.383.058,08
103	VERİLEN ÇEKLER VE GÖNDERME EMİRLERİ HESABI (-)	0,00	-3.000,39	0,00	33	EMANET YABANCI KAYNAKLAR	2.302.531,95	1.806.688,77	42.914.109,22
104	PROJE ÖZEL HESABI	2.306.714,55	6.781.426,57	18.158.318,99	330	ALINAN DEPOZİTO VE TEMİNATLAR HESABI	547.931,34	1.336.716,71	2.426.548,75
105	DÖVİZ HESABI	0,00	0,00	5.979,19	333	EMANETLER HESABI	1.754.600,61	469.972,06	40.487.560,47
108	DİĞER HAZIR DEĞERLER HESABI	0,00	20.353,13	2.275.890,38	36	ÖDENECEK DİĞER YÜKÜMLÜLÜKLER	3.618.932,02	4.231.306,89	14.656.067,20
12	FAALİYET ALACAKLARI	29.555.296,84	119.316.381,84	227.136.508,27	360	ÖDENECEK VERGİ VE FONLAR HESABI	2.638.481,82	2.228.244,23	12.246.328,91
120	GELİRLERDEN ALACAK HESABI	29.307.915,00	119.069.000,00	226.641.300,00	361	ÖDENECEK SOSYAL GÜVENLİK KESİNTİLERİ HESABI	929.424,83	1.875.285,87	2.271.246,60
121	GELİRLERDEN TAKPLİ ALACAK HESABI	247.381,84	247.381,84	495.208,27	362	FONLAR VE DİĞER KAMU İDARELERİ ADINA YAPILAN TAHSİLAT HESABI	51.025,37	127.776,79	138.491,69
13	KURUM ALACAKLARI	3.832.263,61	21.548.230,32	0,00	38	GELECEK AYLARA AİT GELİRLER VE GİDER TAHAKKUKLARI	0,00	0,00	7.367,40
135	TEK HAZİNE KURUMLAR HESABINDAN ALACAK HESABI	3.832.263,61	21.548.230,32	0,00	380	GELECEK AYLARA AİT GELİRLER HESABI	0,00	0,00	7.367,40
14	DİĞER ALACAKLAR	111.537,35	523.947,70	146.200,10	4	UZUN VADELİ YABANCI KAYNAKLAR	7.036.857,54	17.835.336,28	47.344.565,79

140	KİŞİLERDEN ALACAKLAR HESABI	111.537,35	523.947,70	146.200,10
15	STOKLAR	5.795.717,10	8.269.984,41	11.045.481,88
150	İLK MADDE VE MALZEME HESABI	5.795.717,10	8.269.984,41	11.045.481,88
16	ÖN ÖDEMELER	7.279.112,82	16.016.845,85	30.967.309,80
162	BÜTÇE DIŞI AVANS VE KREDİLER HESABI	7.279.112,82	16.016.845,85	30.967.309,80
18	GELECEK AYLARA AİT GİDERLER VE GELİR TAHAKKUKLARI	0,00	0,00	0,00
2	DURAN VARLIKLAR	92.313.901,04	291.188.931,28	531.463.923,51
22	FAALİYET ALACAKLARI	1.852.830,88	175.504,00	1.021.277,24
226	VERİLEN DEPOZİTO VE TEMİNATLAR HESABI	1.852.830,88	175.504,00	1.021.277,24
24	MALİ DURAN VARLIKLAR	12.423,60	12.423,70	12.423,70
241	MAL VE HİZMET ÜRETEN KURULUŞLARA YATIRILAN SERMAYELER HESABI	0,00	0,10	250.000,10
242	DÖNER SERMAYELİ KURULUŞLARA YATIRILAN SERMAYELER HESABI	13.423,60	13.423,60	13.423,60
247	SERMAYE TAAHHÜTLERİ HESABI(-)	-1.000,00	-1.000,00	-251.000,00
25	MADDİ DURAN VARLIKLAR	90.448.646,56	291.001.003,58	530.430.222,57
250	ARAZİ VE ARSALAR HESABI	4.849.366,69	44.662.667,21	57.168.214,03

43	DİĞER BORÇLAR	95.409,79	62.730,79	505.653,23
430	ALINAN DEPOZİTO VE TEMİNATLAR HESABI	95.409,79	62.730,79	505.653,23
47	BORÇ VE GİDER KARŞILIKLARI	6.928.063,90	17.765.238,09	46.737.273,16
472	KIDEM TAZMİNATI KARŞILIĞI HESABI	6.928.063,90	17.765.238,09	46.737.273,16
48	GELECEK YILLARA AİT GELİRLER VE GİDER TAHAKKUKLARI	13.383,85	7.367,40	101.639,40
480	GELECEK YILLARA AİT GELİRLER VE GİDER TAHAKKUKLARI HESABI	13.383,85	7.367,40	101.639,40
5	ÖZ KAYNAKLAR	127.263.751,37	437.570.026,37	722.757.651,78
50	NET DEĞER	51.299.818,43	53.285.621,61	66.670.855,95
500	NET DEĞER HESABI	51.299.818,43	53.285.621,61	66.670.855,95
51	DEĞER HAREKETLERİ	-29.860,04	412.518,46	-34.321.649,49
519	DEĞER HAREKETLERİ SONUÇ HESABI	-29.860,04	412.518,46	-34.321.649,49
57	GEÇMİŞ YILLAR OLUMLU FAALİYET SONUÇLARI	400.712.832,31	756.496.921,80	1.346.084.434,66
570	GEÇMİŞ YILLAR OLUMLU FAALİYET SONUÇLARI HESABI	400.712.832,31	756.496.921,80	1.346.084.434,66
58	GEÇMİŞ YILLAR OLUMSUZ FAALİYET SONUÇLARI	-386.938.855,84	-541.645.849,90	-937.673.781,93
580	GEÇMİŞ YILLAR OLUMSUZ	-386.938.855,84	-541.645.849,90	-937.673.781,93

251	YERALTI VE YERÜSTÜDÜZENLERİ HESABI	15.554.666,9 3	29.641.239,04	111.283.030,15				
252	BİNALAR HESABI	97.038.227,0 8	114.024.245,03	282.145.285,85				
253	TESİS, MAKİNA VE CİHAZLAR HESABI	21.967.142,1 8	52.332.359,32	91.858.054,51				
254	TAŞITLAR HESABI	1.515.149,29	12.897.516,70	18.716.686,57				
255	DEMİRBAŞLAR HESABI	44.558.806,4 8	65.515.075,45	84.164.129,76				
257	BİRİKMİŞ AMORTİSMANLAR VE DEĞER DÜŞÜKLÜĞÜ KARŞILIĞI HESABI (-)	- 153.396.384, 17	-208.732.609,39	-260.242.787,16				
258	YAPILMAKTA OLAN YATIRIMLAR HESABI	58.361.672,0 8	180.660.510,22	145.337.608,86				
26	MADDİ OLMAYAN DURAN VARLIKLAR	0,00	0,00	0,00				
260	HAKLAR HESABI	5.430.659,44	9.413.841,49	9.834.423,58				
268	BİRİKMİŞ AMORTİSMANLAR VE DEĞER DÜŞÜKLÜĞÜ KARŞILIĞI HESABI(-)	-5.430.659,44	-9.413.841,49	-9.834.423,58				
29	DİĞER DURAN VARLIKLAR	0,00	0,00	0,00				
294	ELDEN ÇIKARILACAK STOKLAR VE MADİ DURAN VARLIKLAR HESABI	199.938,74	243.228,86	1.344.511,28				
299	BİRİKMİŞ AMORTİSMANLAR HESABI	-199.938,74	-243.228,86	-1.344.511,28				
<b>AKTİF TOPLAMI</b>		<b>141.194.543,32</b>	<b>463.663.100,71</b>	<b>831.062.819,47</b>	<b>PASİF TOPLAMI</b>	<b>141.194.543,32</b>	<b>463.663.100,71</b>	<b>831.062.819,47</b>
Bilanço Dipnotları :		<b>2022 YILI</b>	<b>2023 YILI</b>	<b>2024 YILI</b>				
910	ALINAN TEMİNAT MEKTUBU HESABI	8.040.975,48	13.455.744,56	35.230.654,05				
911	ALINAN TEMİNAT MEKTUBU EMANETLERİ HESABI	8.040.975,48	13.455.744,56	35.230.654,05				
920	GİDER TAAHHÜTLERİ HESABI	25.898.733,70	44.247.804,78	358.845.277,03				

FAALİYET SONUÇLARI HESABI				
59	DÖNEM FAALİYET SONUÇLARI	62.219.816,51	169.020.814,40	281.997.792,59
590	DÖNEM FAALİYET SONUÇLARI HESABI	62.219.816,51	169.020.814,40	281.997.792,59

921	GİDER TAAHHÜTLERİ KARŞILIĞI HESABI	25.898.733,70	44.247.804,78	358.845.277,03
948	BAŞKA BİRİMLER ADINA İZLENEN ALACAKLAR HESABI	3.093.702,84	1.361.581,57	2.356.076,23
949	BAŞKA BİRİMLER ADINA İZLENEN ALACAKLAR EMANETLERİ HESABI	3.093.702,84	1.361.581,57	2.356.076,23
962	YÜKSEKÖĞRETİM KURUMLARI BİLİMSEL PROJELER HESABI	517.527,48	203.777,51	276.079,20
963	BİLİMSEL PROJELER KARŞILIĞI HESABI	517.527,48	203.777,51	276.079,20
990	KİRAYA VERİLEN, İRTİFAK HAKKI TESİSİ EDİLEN MADDİ DURAN VARLIKLARIN KAYITLI DEĞERLERİ HESABI	4.335.268,50	4.335.268,50	49.278.501,00
993	MADDİ DURAN VARLIKLARIN KİRA VE İRTİFAK HAKKI GELİRLERİ HESABI	170.706,86	1.046.106,55	2.062.729,00
999	DİĞER NAZIM HESAPLAR KARŞILIĞI HESABI	4.505.975,36	5.381.375,05	51.341.230,00



### A.3. Mali Denetim Sonuçları

5018 Sayılı Kamu Mali Yönetim ve Kontrol Kanununun ilgili maddeleri uyarınca Strateji Geliştirme Daire Başkanlığı tarafından “İdarelerin gelir, gider, varlık ve yükümlülüklerine ilişkin mali karar ve işlemlerin; idarenin bütçesi, bütçe tertibi, kullanılabilir ödenek tutarı, ayrıntılı harcama programı, finansman programı, merkezi yönetim bütçe kanunu, diğer mevzuat hükümlerine uygunluğu, kaynakların etkili, ekonomik ve verimli kullanılması yönünden yapılan kontrole” tabi tutulmaktadır. Üniversitemiz 2024 yılı Sayıştay denetimine tabi tutulmuş olup rapor henüz yayımlanmamıştır.

### A.4. Diğer Hususlar

#### A.4.1. Yatırım Faaliyetleri

Üniversitemiz 2024 Yılı Yatırım Programında yer alan projelerle ilgili bilgilere aşağıda yer verilmiştir.

Tablo 64 2024 Yılı Yatırım Projeleri

Proje NO	Proje Adı	Toplam (TL)	Harcama (TL)
2024H03- 232964	Çeşitli Ünitelerin Etüt Projesi	1.950.000,00	1.950.000,00
2022H03-186500	Kampüs Altyapısı	36.261.128,00	34.191.865,69
2016H03- 2688	Derslik ve Merkezi Birimler	154.550.000,00	84.182.196,61
2024H03- 232959	Yayın Alımı	2.550.000,00	2.548.384,30
2024H03- 232953	Muhtelif İşler- Yükseköğretim	86.738.872,00	85.242.162,84
2023H05- 212607	Açık ve Kapalı Spor Tesisleri	1.798.200,00	934.783,87
2021H05- 185644	Spor Kompleksi	1.800,00	0
	(Spor Toto)	0	0
2022I00-211093	Sağlık ve Rehabilitasyon Merkezi	0	0
2023K12-192518	Merkezi Araştırma Laboratuvarı	0	0
2023K12-192518	Merkezi Araştırma Lab. (Makine Teçhizat)	17.201.000,00	4.392.264,81
2024I00-228087	Muhtelif İşler-Sağlık Sektörü	15.000.000,00	5.987.192,38
2024I00-234009	Diş Hekimliği Uyg. ve Arş. Hastanesi	1.350.000,00	0
<b>TOPLAM</b>		<b>317.401.000</b>	<b>219.431.850,50</b>

## B. Performans Bilgileri

### B.1. Bilimsel ve Sanatsal Faaliyetler

#### B.1.1. Bilimsel Faaliyet Bilgileri

Alanya Alaaddin Keykubat Üniversitesi Bilimsel Araştırma Projeleri Koordinasyon Birimi, 27.10.2016 tarihinde 32/252 sayılı Üniversite Yönetim Kurulu kararı ile kurulmuş ve 2017 yılında faaliyete geçmiştir. BAP Koordinasyon Birimi, “Alanya Alaaddin Keykubat Üniversitesi Bilimsel Araştırma Projeleri Yönergesi, 26 Kasım 2016 tarih ve 29900 sayılı Resmî Gazetede yayımlanan “Yükseköğretim Kurumları Bilimsel Araştırma Projeleri Hakkında Yönetmelik” doğrultusunda 09.12.2016 tarih ve 21/111 sayılı Üniversitemiz Senatosunca revize edilerek kabul edilmiştir. Üniversitemiz BAP Koordinasyon Birimi ile Proje Koordinasyon Birimi akademik personeller tarafından yürütülmekte olan TÜBİTAK ve BAP projeleri ile akademik personellerin bireysel yürütücü oldukları projelerin (NATO, AB, SANTEZ, Kalkınma Ajansı vb.) takibini yapmaktadırlar.

Tablo 65 Proje Bilgileri

Proje Türü		2024 Yılı Ödeneği (TL)
İç Kaynak	Bilimsel Araştırma Projeleri	Hazine: 2.636.235,34 TL
		Öz Gelir: 4.244.439,41 TL
Dış Kaynak	TÜBİTAK	3.954.126,74 TL
	TÜSEB	324.263,08 TL



Tübitak Destekli Robot Projesi

Tablo 66 2024 Yılında Başlayan Bilimsel Araştırma Projelerinin Dağılımı ve Bütçeleri

Sıra No	Birimi	Proje Sayısı	Bütçesi (TL)
1	Tıp Fakültesi	2	184.666,70 TL
2	Rafet Kayış Mühendislik Fakültesi	2	270.796,20 TL
3	Lisansüstü Eğitim Enstitüsü	3	37.499,00 TL

- **Dış Kaynakların dağılımını gösteren kanıtlar**

2024 yılı içerisinde başlayan TÜBİTAK ve TÜSEB projelerine ilişkin veriler aşağıda yer almaktadır. Üniversitemizde 19 TÜBİTAK, 2 TÜSEB olmak üzere toplam 21 adet Dış Kaynaklı projemiz vardır.

- **Dış kaynaklarda yıllar itibariyle gerçekleşen değişimler**

Kaynak Türü	Proje Türü	2019 Yılı Ödeneği (TL)	2020 Yılı Ödeneği (TL)	2021 Yılı Ödeneği (TL)	2022 Yılı Ödeneği (TL)	2023 Yılı Ödeneği (TL)	2024 Yılı Ödeneği (TL)
Dış Kaynaklı	TÜBİTAK	1.731.250,00	1.440.514,59	1.609.927,91	1.742.517,84	2.296.299,22	3.629.863,66
Dış Kaynaklı	TÜSEB	-	-	-	-	-	324.263,08

## B.2. Üniversiteler Arasında Yapılan İkili Anlaşmalar

Üniversitemiz Dış İlişkiler Genel Koordinatörlüğü, Erasmus Koordinatörlüğü, Farabi Koordinatörlüğü, Mevlâna Koordinatörlüğü, Orhun Koordinatörlüğü, Proje ve İkili İş birlikleri Koordinatörlüğü, Serbest Dolaşım (Free Mover) Koordinatörlüğü ve Uluslararası Öğrenci Koordinatörlüğü olmak üzere toplamda 7 koordinatörlüğü bünyesinde barındırmaktadır.

Erasmus Koordinatörlüğü bugüne kadar KA131 projesi kapsamında Avrupa Birliği üye ülkeleri ve ortak ülkeler ile öğrenci ve personel değişim programlarının koordinatörlüğünü gerçekleştirmiştir. 2024 yılında KA171 projesi yeniden kabul edilmiş 2027 yılına kadar hareketlilik gerçekleştirilebilecektir. Bununla birlikte iki konsorsiyum kapsamında tematik hareketliliklere başlanmış olup 2025 yılına kadar devam edecektir.

Farabi Değişim Programı üniversite ve ileri teknoloji enstitüleri bünyesindeki ön lisans, lisans, yüksek lisans ve doktora düzeyinde eğitim öğretim yapan yükseköğretim kurumları arasında öğrenci ve öğretim üyesi değişimini gerçekleştirmeyi amaçlamaktadır. Bu faaliyet öncelikle öğrenci ve öğretim üyelerinin bir veya iki yarıyıl süresince kendi kurumlarının dışında bir yükseköğretim kurumunda eğitim ve öğretim faaliyetlerine devam etmelerini amaçlamaktadır.

Mevlâna Değişim Programı ise yükseköğretim düzeyinde eğitim-öğretim yapan, Erasmus + program ülkeleri dışındaki ülkelerle öğrenci ve öğretim üyesi değişimini hedeflemektedir.

Orhun Programı, Türk Konseyi Türk Üniversiteler Birliği tarafından geliştirilen ve “Orhun Süreci” olarak adlandırılan öğrenci-öğretim elemanı değişim programında 6-7 Nisan 2017 tarihlerinde Dönem Başkanı Kırgızistan-Türkiye Manas Üniversitesi'nin (KTMÜ) ev sahipliğinde Bişkek'te düzenlenen toplantıda “Türk Keneşi Türk Üniversiteler Birliği Orhun Değişim Programı Yönetmeliği Taslağı” ile ilgili belgelerin müzakere edilip kabul edilmesiyle uygulama aşamasına geçilmiştir. Üniversitemizde ise Orhun Programı faaliyetleri 2021 yılı içerisinde başlamış, 2022 yılında çalışmalara hız kazandırılmıştır.

Serbest Dolaşım Programı, Üniversitemiz bünyesinde 2017-2018 eğitim-öğretim yılında hizmet vermeye başlamıştır. İlk öğrenci değişimlerini aynı yıl içerisinde gerçekleştirmiştir. Genel Koordinatörlüğümüz tarafından yürütülmekte olan bu programlar sayesinde hem akademik personel hem de öğrenci değişiminin sağlayacağı faydalarla uluslararası arenada Üniversitemizin tanınırlığının artması sağlanmaktadır.

Proje ve İkili İş birlikleri Koordinatörlüğü, Dış İlişkiler Genel Koordinatörlüğünün organizasyon yapısına 19.09.2022 tarihli Senato kararıyla eklenmiş bir koordinatörlük olsa da personel atama süreçleri henüz gerçekleşmediği için aktif olarak çalışmalarına başlayamamıştır. Bu koordinatörlük TÜBİTAK ve BAP destekleri dışında kalan projelerin koordine edilmesine ve üniversite dışındaki ulusal / uluslararası kurum ve kuruluşlarla iş birliğinin artırılması amacıyla çalışmalar yapacaktır.

Son olarak Yabancı Uyruklu Öğrenci Koordinatörlüğü'nün ismi Uluslararası Öğrenci Koordinatörlüğü olarak değiştirilmiştir. Uluslararası Öğrenci Koordinatörlüğü Üniversitemizde yabancı uyruklu öğrenci sayısını artırarak Üniversitemizin uluslararasılaşma misyonuna katkı sağlamaktadır.

Tablo 67 Erasmus İkili Anlaşmaları

Üniversite/Kurum/ Bölüm	Gelen Öğrenci Sayısı	Giden Öğrenci Sayısı	Gelen Personel Sayısı	Giden Personel Sayısı	Toplam
PL SZCZECI01 / UNIWERSYTET SZCZECINSKI/Turizm İşletmeciliği		1			
PL KATOWIC01 / UNIWERSYTET SLASKI		1			
PL BIALYST01 / POLITECHNIKA BIALOSTOCKA/ İngilizce Öğretmenliği		1			
PL KRAKOW02 / AKADEMIA GORNICZO-HUTNICZA IM. STANISLAWA STASZICA W KRAKOWIE/Elektrik Elektronik Mühendisliği		1			
PL WARSZAW05 / SZKOLA GLOWNA GOSPODARSTWA WIEJSKIEGO/Bilgisayar Mühendisliği		1			
PL BYDGOSZ01/Kazimierz Wielki University Bydgoszcz/İktisat		1			
PL KRAKOW02 / AKADEMIA GORNICZO-HUTNICZA IM. STANISLAWA STASZICA W KRAKOWIE/ Rekreasyon		1			
PL KRAKOW06 / UNIWERSYTET ROLNICZY IM. HUGONA KOLLATAJA W KRAKOWIE/ Genetik ve Biyomühendisliği		1			
Instituto de Politecnico de Guarda/ Rehberlik ve Piskolojik Danışmanlık		1			
PL WLOCLAW02 / Panstwowa Uczelnia Zawodowa we Wloclawku/ Hemşirelik		1			

SK PRESOV01 / PRESOVSKA UNIVERZITA V PRESOVE/ Müzik Öğretmenliği		1			
LT KLAIPED09 / KLAIPEDOS VALSTYBINE KOLEGIJA/ Çocuk Gelişimi		1			
SK ZILINA01 / ZILINSKA UNIVERZITA V ZILINE/ Havacılık Yönetimi		1			
HU KECSKEM03 / Neumann János Egyetem/ Uluslararası Ticaret		1			
Avusturya/HOTEL GOLDENER HIRSCH A LUXURY COLLECTION HOTEL/ Turizm İşletmeciliği		1			
Poland/Jagiellonian University/ İngilizce Öğretmenliği		1			
Almanya/ Max Planck Institute of Immunobiology and Epigenetics/ Genetik ve Biyomühendisliği		1			
Polonya/ Warsaw University of Life Sciences – SGGW/ Ekonomi ve Finans		1			
Polonya/Bialystok University of Technology		1			
Almanya/ Leapwize GmbH/ Bilgisayar Mühendisliği		1			
Almanya/ Praxis for Physiotherapie und massage/Fizyoterapi ve Rehabilitasyon		1			
Belçika/ Mazipro/ Bilgisayar Programcılığı		1			
Polonya/ AGH University of Science and Technology/ Bilgisayar Mühendisliği		1			
Polonya/ SMP Poland Sp. o.o./ Endüstri Mühendisliği		1			
Almanya/Yelken Autohaus/ Uluslararası Ticaret ve Finansman		1			
Polonya/ Cracow International School/ Beden Eğitimi ve Spor Öğretmenliği		1			
Almanya/ Leapwize GmbH/ Bilgisayar Mühendisliği		1			
Portekiz/ INSTITUTO POLITECNICO DA GUARDA				1	
Sırbistan/ University of Novi Sad				1	
Polonya/ University of Szczecin				1	
Almanya/ Türkische Deutsche Unternehmungs Vereinigung				1	
Litvanya/ Kauno Kolegijs				1	
Polonya/Panstwowa Uczelnia Zawodowa we Wloclawku				6	
İspanya/ BCN CONSULTING				1	
Polonya/ Ziolen Gora University				1	
Finlandiya/Tampere University				1	
Almanya/ Gasthaus Georgstüble				1	
Macaristan/ Debrecen University				1	
Almanya/ Westfaelische Wilhelm (Münster) Üniversitesi				1	
Avusturya/ Ocell EU				4	
İtalya/Universita Della Calabria				1	
Almanya/Meaningful Tourism Center				2	
Almanya/ Meesenburg GmbH				1	
Almanya/ T.I.G Flugreisen GmbH				1	
Almanya/ Alstadthotel Ilsenburg				1	
Polonya/ Warsaw University of Life Sciences - SGGW				1	
Bulgaristan/ Trakia University				2	
Kazimierz Wielki University in Bydgoszcz			5		
State University of Applied Sciences in Wloclawek			11		
Panevėžio kolegija/State Higher Education Institution			2		

George Emil Palade University of Medicine, Pharmacy, Science, and Technology of Targu Mures			8		
Vilnius University			1		
VILNIAUS KOLEGIJA			1		
Collegium Civitas			1		
University of Sopron			4		
AGH University of Krakow			2		
Kaunas Forestry and Environmental Engineering University of Applied Sciences			4		
Prague University of Economics and Business			1		
The Mazovian Academy in Plock			8		
Marijampole University of Applied Sciences			2		
Trakia University			7		
Rekezne Academy of Technologies			3		
State University of Applied Sciences in Przemyśl			4		
National University of Science and Technology Politechnica Bucharest, Pitesti University Center			1		
Zagreb School of Business			2		
Pan-European University in Prague			1		
State University of Applied Sciences in Przemyśl			2		
University of Novi Sad			2		
Krakow University of Economics			1		
Katowice Business University			2		
Uniwersytet Śląski w Katowicach			1		
Technical University of Gabrovo			2		
Dunarea de Jos” University of Galati,			2		
Poznań University of Life Sciences			2		
Çekya/ University of Hradec Králové/ Department of Political Science	1				
Polonya/ University of Szczecin/Faculty of Economy and Financial Management	1				
Romanya/ University of Agricultural Sciences and Veterinary Medicine Ion Ionescu de la Brad / Food and Animal Sciences	1				
Bangladeş/Noakhali Science and Technology University/Electrical and Electronic Engineering	1				
Kosova/ International Business College Mitrovica/ Bilgisayar Mühendisliği Pr. (İngilizce)		1			
Bosna Hersek/ University of Tuzla/ Elektrik-Elektronik Mühendisliği Pr. (İngilizce)		1			
Bosna Hersek/ University of Tuzla/ Faculty of Health Sciences Department of Physiotherapy and Rehabilitation				1	
Bosna Hersek/ University of Tuzla/Faculty of Technology				1	
Cezayir/ University of Tlemcen/ Faculty of Economics and Administrative Sciences Departmen of Business				1	
Fas/ Universite Moulay Ismail/ National School of Arts and Crafts/ Department of Mechanical Engineering				1	
Madagaskar/ University of Antananarivo/ Faculty of Economy				1	
Tanzanya/State University of Zanzibar/ Schoold of Health and Medical Sciences				1	
Tunus/ Zielona Gora University/Department of Humanities				1	
Tunus/University of Carthage/Institut des Hautes Commerciales de Carthage				1	



Zambiya/University of Zambia/Economics				1	
Azerbaycan/Azerbaijan University of Architecture and Construction/Computer Science			1		
Azerbaycan/ Azerbaijan University of Architecture and Construction/Civil Engineering			1		
Bangladeş/ Noakhali Science and Technology University/Computer Engineering			1		
Bangladeş/ Noakhali Science and Technology University/Mathematics Education			1		
TOPLAM	4	41	88	29	162



Uluslararası Üniversiteler ile Yapılan Anlaşmalar



Tablo 68 2024 Yılında Üniversiteler Arasında Yapılan İkili Anlaşmalar KA131/KA171

Erasmus Kodu	Anlaşma Yapılan Üniversitenin Adı	Ülke Adı	Geçerlilik Süresi	Anlaşmanın İçeriği
PL KATOWIC01	UNIWERSYTET SLASKI W TOWICACH	Polonya	2029	Öğrenci/Personel Değişimi
LV RIGA57	Collegue of Business Administration	Letonya	2029	Öğrenci/Personel Değişimi
PL KRAKOW02	AKADEMIA GORNICZO-HUTNICZA IM. STANISLAWA STASZICA W KRAKOWIE	Polonya	2029	Öğrenci/Personel Değişimi
CZ PRAHA09	VYSOKA SKOLA EKONOMICKA V PRAZE	Çekya	2029	Öğrenci/Personel Değişimi
CZ PRAHA11	AMBIS VYSOKA SKOLA AS	Çekya	2029	Öğrenci/Personel Değişimi
D INGOLST01	TECHNISCHE HOCHSCHULE INGOLSTADT	Almanya	2029	Öğrenci/Personel Değişimi
I CATANZA02	UNIVERSITA DEGLI STUDI MAGNA GRAECIA DI CATANZARO	İtalya	2029	Öğrenci/Personel Değişimi
MK SKOPJE01	Ss. CYRIL AND METHODIUS UNIVERSITY IN SKOPJE	Makedonya	2029	Öğrenci/Personel Değişimi
SK PRESOV01	PRESOVSKA UNIVERZITA V PRESOVE	Slovakya	2029	Öğrenci/Personel Değişimi
B ARLON09	Haute Ecole Robert Schuman	Belçika	2029	Öğrenci/Personel Değişimi
HR OSIJEK01	SVEUCILISTE JOSIPA JURJA STROSSMAYERA U OSIJEKU	Hırvatistan	2029	Öğrenci/Personel Değişimi
HU SOPRON01	Alexandre Lamfalussy Faculty of Economics	Macaristan	2029	Öğrenci/Personel Değişimi
PL BYDGOSZ06	WYZSZA SZKOLA GOSPODARKI W BYDGOSZCZY	Polonya	2029	Öğrenci/Personel Değişimi
E MADRID01	UNIVERSIDAD NACIONAL DE EDUCACION A DISTANCIA	İspanya	2029	Personel Değişimi
F ST-ETIE01	UNIVERSITE JEAN MONNET SAINT-ETIENNE	Fransa	2029	Öğrenci/Personel Değişimi
RO BUCURES43	UNIVERSITATEA NATIONALA DE STIINTASI TEHNOLOGIE POLITEHNICA BUCURESTI	Romanya	2029	Öğrenci/Personel Değişimi
RO TARGU02	UNIVERSITATEA DE MEDICINA, FARMACIE, STIINTE SI TEHNOLOGIE "GEORGE EMIL PALADE" DIN TARGU MURES	Romanya	2029	Öğrenci/Personel Değişimi
CZ PRAHA39	Vysoka skola podnikani a prava, a.s.	Çekya	2029	Öğrenci/Personel Değişimi
PL KRAKOW06	UNIWERSYTET ROLNICZY IM. HUGONA KOLLATAJA W KRAKOWIE	Polonya	2029	Öğrenci/Personel Değişimi
PL BIALYST01	POLITECHNIKA BIALOSTOCKA	Polonya	2029	Öğrenci/Personel Değişimi
RO ORADEA01	UNIVERSITATEA DIN ORADEA	Romanya	2029	Öğrenci/Personel Değişimi
PL RADOM04	AKADEMIA HANDLOWA NAUK STOSOWANYCH W RADOMIU	Polonya	2029	Öğrenci/Personel Değişimi
RS NOVISAD02	UNIVERZITET U NOVOM SADU	Sırbistan	2029	Öğrenci/Personel Değişimi

<b>KZTURKESTAN</b>	Khoja Ahmed Yesevi International Turkish-Kazakh University (Hibesiz)	Kazakistan	2021-2027	Öğrenci/Personel Değişimi
<b>MYONGJI</b>	Myongji University	Güney Kore	2021-2027	Öğrenci/Personel Değişimi
<b>IUTH</b>	International University of Tourism and Hospitality	Kazakistan	2021-2027	Öğrenci/Personel Değişimi
<b>PRISHTINA</b>	University of Prishtina (Hibesiz)	Kosova	2021-2027	Öğrenci/Personel Değişimi
<b>PIC-952566 OID-E10136756</b>	University College of Kosova (Hibesiz)	Kosova	2021-2027	Öğrenci/Personel Değişimi
<b>DZSAIDA</b>	University of Saida Dr Moulay Tahar (Hibesiz)	Cezayir	2021-2027	Öğrenci/Personel Değişimi
<b>ISLAMAD</b>	University Islamabad (Hibesiz)	Pakistan	2021-2027	Öğrenci/Personel Değişimi
<b>TIRANA</b>	Agricultural University of Tirana (Hibeli)Azerbaycan	Arnavutluk	2021-2027	Öğrenci/Personel Değişimi
<b>AZMIU</b>	Azerbaijan University of Architecture and Construction (Hibeli)	Azerbaycan	2021-2027	Öğrenci/Personel Değişimi
<b>NOAKHALI</b>	Noakhali Science and Technology University (Hibeli)	Bangladeş	2021-2027	Öğrenci/Personel Değişimi
<b>TUZLA</b>	University of Tuzla (Hibeli)	Bosna Hersek	2021-2027	Öğrenci/Personel Değişimi
<b>TLEMCEN</b>	University of Tlemcen (Hibeli)	Cezayir	2021-2027	Öğrenci/Personel Değişimi
<b>UMI</b>	Moulay Ismail University (Hibeli)	Fas	2021-2027	Öğrenci/Personel Değişimi
<b>MUMBAI</b>	Indian Institute of Technology Bombay (Hibeli)	Hindistan	2021-2027	Öğrenci/Personel Değişimi
<b>MITROVICA</b>	International Business College Mitrovica (Hibeli)	Kosova	2021-2027	Öğrenci/Personel Değişimi
<b>Université d'Antananarivo</b>	University of Antanavario (Hibeli)	Madagaskar	2021-2027	Öğrenci/Personel Değişimi
<b>MDCOMRAT01</b>	Comrat State University (Hibeli)	Moldova	2021-2027	Öğrenci/Personel Değişimi
<b>WINDHOEK</b>	Namibia University of Science and Technology (Hibeli)	Namibya	2021-2027	Öğrenci/Personel Değişimi
<b>KATHMANDU</b>	Kathmandu University (Hibeli)	Nepal	2021-2027	Öğrenci/Personel Değişimi
<b>SAMARA</b>	Samara State University of Economics (Hibeli)	Rusya	2021-2027	Öğrenci/Personel Değişimi
<b>SAINT-LOUIS</b>	Gaston Berger University (Hibeli)	Senegal	2021-2027	Öğrenci/Personel Değişimi
<b>ZANZIBAR</b>	The State University of Zanzibar (Hibeli)	Tanzanya	2021-2027	Öğrenci/Personel Değişimi
<b>CARTHAGE</b>	University of Carthage (Hibeli)	Tunus	2021-2027	Öğrenci/Personel Değişimi
<b>LUSAKA</b>	University of Zambia (Hibeli)	Zambiya	2021-2027	Öğrenci/Personel Değişimi

### B.3. Bilgi ve Teknoloji Alanındaki Faaliyetler

Tablo 69 Araştırma Laboratuvar Hizmetleri

Laboratuvar Adı	Bulunduğu Yerleşke	Açık Olduğu Saatler
Bilgisayar laboratuvarı	Gazipaşa MRB MYO	08:30-17:30
Bilgisayar laboratuvarı	ALTSO Turizm MYO	08:30-23:30
Bilgisayar laboratuvarı	ALTSO MYO	08:30-23:30
Bilgisayar laboratuvarı	Akseki MYO	08:30-17:30
Laboratuvar	Tıp Fakültesi	08:30-17:30
Bilgisayar laboratuvarı	Eğitim Fakültesi	08:30-17:30
Yabancı Dil Bilgisayar Laboratuvarı	Eğitim Fakültesi	08:30-17:30
Fizik Laboratuvarı	Eğitim Fakültesi	08:30-17:30
Kimya Laboratuvarı	Eğitim Fakültesi	08:30-17:30
Fen ve Biyoloji Laboratuvarı	Eğitim Fakültesi	08:30-17:30
Bilgisayar laboratuvarı	Eğitim Fakültesi	08:30-17:30
Yabancı Dil Bilgisayar Laboratuvarı	Eğitim Fakültesi	08:30-17:30
Fizik Laboratuvarı	Eğitim Fakültesi	08:30-17:30
Bilgisayar Laboratuvarları	Rafet Kayış Mühendislik Fakültesi	08:30-17:30
Elektrik Elektronik Laboratuvarı	Rafet Kayış Mühendislik Fakültesi	08:30-17:30
Fizik Laboratuvarı	Rafet Kayış Mühendislik Fakültesi	08:30-17:30
Genetik Laboratuvarı	Rafet Kayış Mühendislik Fakültesi	08:30-17:30
Gıda Laboratuvarı	Rafet Kayış Mühendislik Fakültesi	08:30-17:30
İnşaat Laboratuvarı	Rafet Kayış Mühendislik Fakültesi	08:30-17:30
Kimya Laboratuvarı	Rafet Kayış Mühendislik Fakültesi	08:30-17:30
Makine Laboratuvarı	Rafet Kayış Mühendislik Fakültesi	08:30-17:30
Metalurji ve Malzeme Laboratuvarı	Rafet Kayış Mühendislik Fakültesi	08:30-17:30
İş Etüdü ve Ergonomi Laboratuvarı	Rafet Kayış Mühendislik Fakültesi	08:30-17:30
Titreşim ve Akustik Laboratuvarı	Rafet Kayış Mühendislik Fakültesi	08:30-17:30
Laboratuvar	Sağlık Hizmetleri MYO	08:30-23:30
Fizyoterapi Laboratuvarı	Sağlık Hizmetleri MYO	08:30-23:30
İlk Acil Laboratuvarı	Sağlık Hizmetleri MYO	08:30-23:30
Çocuk Gelişimi Laboratuvarı	Sağlık Hizmetleri MYO	08:30-23:30
Materyal Geliştirme Laboratuvarı	Sağlık Hizmetleri MYO	08:30-23:30

Tablo 70 Bilimsel Faaliyetler Tablosu

	2017	2018	2019	2020	2021	2022	2023	2024
Uluslararası Makale	96	102	131	200	315	290	267	231
Ulusal Makale	48	49	99	142	155	111	79	70
Uluslararası Bildiri	221	254	234	193	278	245	249	208
Ulusal Bildiri	26	21	31	23	51	93	26	87
Uluslararası Sergi	-	-	-	-	1	1	-	-
Ulusal Sergi	-	-	-	8	-	1	-	1
Uluslararası Ödül	-	2	1	-	1	1	3	-
SCI, SSCI, AHCI de taranan Uluslararası Makaleler	29	45	54	111	220	148	156	181
Kitap ve Kitap Bölümü	13	39	40	44	225	226	163	147
TOPLAM	433	512	590	721	1.246	1.116	942	925

Tablo 71 Kulüpler Bazında Sportif Faaliyetler

Spor Dalı	2024 Yılında Öğrenci Kulüpleri Tarafından Yapılan Faaliyetin Adı
Ultraslan 1905 Topluluğu (Voleybol)	Voleybol Etkinliği
Gazipaşa Hürkuş Havacılar Topluluğu (Futbol)	Hürkuş Ligi



Dünya Atletizm Yürüyüş Takımlar Şampiyonası Ekibi



Tablo 72 Spor Dalları, Başarı ve Madalya Sayıları

Öğrenci/Personel	Spor Dalı	Başarı Sıralaması	Müsabakalara Katılan Kişi Sayısı	Kazanılan Madalya Sayısı	Milli Sporcu Sayısı
Öğrenci	Judo	-	4	-	-
Öğrenci	Voleybol (Kadın)	2	14	-	-
Öğrenci	Voleybol (Erkek)	3	12	-	-
Öğrenci	Kick Boks	1	5	1	-
Öğrenci	Muay Thai	3	6	1	-
Öğrenci	Salon Futbolu	2	30	-	-
Öğrenci	Ayak Tenisi	1	11	-	-
Öğrenci	Bilek Güreşi	3	2	2	-
Öğrenci	Tenis	-	8	-	-
Öğrenci	Futbol (Erkek)	1	18	-	-
Öğrenci	Voleybol (Erkek)	1	30	-	-



Tablo 73 Öğrenciye Sunulan Burs Olanakları

Maddi Durumu Yetersiz Olan Öğrencilere Kısmi Zamanlı Çalışma Karşılığı Maddi Katkı	100 öğrenci/2.500,00 TL (1 öğrenciye ödenen net tutar)
Yemek Bursu	150 öğrenciye günlük bir (1) öğün yemek
Toplam	250

Tablo 74 Barınma, Yemek ve Sağlık Hizmetleri

Yerleşke Adı	Bina Adı/Tesis	Adedi	Alanı (m <sup>2</sup> )	Kapasite (Kişi)
Kestel Yerleşkesi	ALKÜ Yaşam Merkezi Yemekhanesi	1	7000	1740
Gazipaşa MRB MYO	Gazipaşa MRB MYO Yemekhanesi	1	100	65
Konaklı Kongre Merkezi	Konaklı Kongre Merkezi Yemekhanesi	1	300	100

<b>Akseki MYO</b>	Akseki MYO Yemekhanesi	1	100	65
<b>Kestel Yerleşkesi</b>	İ.İ.S.B.F Kantini	1	300 m <sup>2</sup> kapalı alan	70
<b>Kestel Yerleşkesi</b>	ALTSO Turizm MYO Kantini	1	154,50 m <sup>2</sup> (92m <sup>2</sup> açık, 136m <sup>2</sup> kapalı)	30
<b>Kestel Yerleşkesi</b>	ALTSO MYO Kantini	1	430m <sup>2</sup> (212 m <sup>2</sup> Açık Alan, 218m <sup>2</sup> kapalı alan)	90
<b>Kestel Yerleşkesi</b>	Rafet Kayış Müh. Fak. Kantini	1	258m <sup>2</sup> (122m <sup>2</sup> açık,136m <sup>2</sup> kapalı)	80
<b>Kestel Yerleşkesi</b>	Eğitim Fakültesi Kantini	1	175 m <sup>2</sup>	80
<b>Gazipaşa MRB MYO</b>	Gazipaşa MRB MYO Kantini	1	204 m <sup>2</sup> (62 m <sup>2</sup> açık alan, 142 m <sup>2</sup> kapalı alan)	60
<b>Konaklı</b>	Diş Hekimliği Fakültesi Kantini	1	103 m <sup>2</sup> (80m <sup>2</sup> açık, 23m <sup>2</sup> kapalı)	55
<b>Kestel Yerleşkesi</b>	Mobil Kantin	2	100 m <sup>2</sup> (kapalı alan)	-
<b>Kestel Yerleşkesi</b>	Çarşı (Dükkanlar)	13	1700 m <sup>2</sup>	1000
<b>TOPLAM</b>		26	10.924,50 m <sup>2</sup>	3435

Yemek Hizmetleri	
	Yemek Hizmetinden Yararlanan Sayısı
Öğrenci	327993
Personel	31894
Toplam	359887

Sunulan Hizmet	Kişi / Etkinlik Sayısı
Poliklinik Hizmetler	580
Psikolojik Destek Hizmetleri	-
Öğrenciye Yönelik Yapılan Etkinlikler	-

Tablo 75 Öğrenci Kulüp Faaliyetleri

Kulüp / Topluluk Adı	2024 Yılında Öğrenci Kulüpleri Tarafından Yapılan Faaliyetin Adı	Faaliyetin Yapıldığı Tarih	Katılımcı Sayısı
ALKÜ ATATÜRKÇÜ DÜŞÜNCE TOPLULUĞU	Atatürkçü Düşünce Topluluğu Tanışma Toplantısı	02.01.2024	84
ALKÜ DAKİK TOPLULUĞU	DEPREM: Japonya ve Türkiye'de alınan önlemler	02.01.2024	120
ALKÜ GEÇERKEN TOPLULUĞU	Teknofest Gezisi	4.10.2024	65
ALKÜ IEEE TOPLULUĞU	TUSAŞ Teknik Gezi	24.01.2024	60
ALKÜ SAĞLIKLI BESLENME TOPLULUĞU	Sağlıklı Beslenme Tabagı Fotoğraf Yarışması	25.01.2024	64
ALKÜ TIP ÖĞRENCİ TOPLULUĞU	Alkü Töt 1.Bilim Konferansı	02.03.2024	96
BİYOSİSTEM MÜHENDİSLİĞİ TOPLULUĞU	Suyun Önemi Konferansı	03.01.2024	70
ÇOCUK GELİŞİMİ TOPLULUĞU	Kırtasiye ve Oyuncak Yardımı	11.03.2024	40

ENDÜSTRİ MÜHENDİSLERİ TOPLULUĞU	Teknofest Tanıtım ve Bilgilendirme Toplantısı	09.01.2024	60
ERASMUS TOPLULUĞU	First Meet Up	09.12.2024	35
FİZYOTERAPİ VE REHABİLİTASYON TOPLULUĞU	Kariyer Planlama Günleri	04.03.2024	77
GAZİPAŞA KİŞİSEL GELİŞİM TOPLULUĞU	Hürkuş Ligi	02.03.2024	70
GELECEĞİN SINIF ÖĞRETMENLERİ TOPLULUĞU	Türküler Eşliğinde Çiğ Köfte Etkinliği	02.01.2024	53
GELENEKSEL VE MODERN DANS TOPLULUĞU	Amatör Dans Yarışması	01.03.2024	47
GENÇ KIZILAY TOPLULUĞU	İlk Yardım Bilinçlendirme Konferansı	06.03.2024	74
GENÇ REKREASYON GÖNÜLLÜLERİ TOPLULUĞU	Çember ve Oyunlar	08.01.2024	64
GENÇ YEŞİLAY TOPLULUĞU	Film Gösterisi	01.03.2024	45
GENETİK VE BİLİM TOPLULUĞU	Kanser Farkındalığı	01.03.2024	130
GOOGLE DEVELOPER STUDENT CLUBS TOPLULUĞU	Solution Challenge Info Session	10.01.2024	80
HEMŞİRELİK TOPLULUĞU	NANDA'nın Hemşirelik Tanıları	19.02.2024	48
HÜRKUŞ HAVACILAR TOPLULUĞU	Vecihi Hürkuş'un hayatını anlatan tek kişilik tiyatro gösterisi	04.01.2024	85
İÇİMİZDEKİ ÇOCUK TOPLULUĞU	Okul Öncesi Çocuk Etkinliği	26.03.2024	63
İLK YARDIM VE AFET BİLİNCİ TOPLULUĞU	Eğitim (Destek AFAD Gönüllüsü Eğitimi)	19.02.2024	50
KARİYER TOPLULUĞU	Topluluklar Arası Münazara Yarışması	05.12.2024	120
KÖPRÜ TOPLULUĞU			
KRİTİK ANALİTİK DÜŞÜNCE TOPLULUĞU	Dijital İşgal adlı konferans	20.03.2024	109
LATİN DANSLARI TOPLULUĞU	Latin Dansları dersleri	12.02.2024	37
MALİYE TOPLULUĞU	'Medeniyetin Bedeli' Tiyatro Oyunu	31.10.2024	159
MATEMATİK TOPLULUĞU	Akıl ve Zekâ Oyunları Kursu	06.01.2024	38
MEDYA VE İLETİŞİM TOPLULUĞU	Hüseyin KANSU Aliya İzzetbegoviç Hayatı Mücadelesi ve Filistin Konulu konferansı	19.02.2024	110
MÜHENDİSLİK VE İNOVASYON TOPLULUĞU	Yurtdışı Eğitim Semineri	15.10.2024	85
REHBERLİK VE PSİKOLOJİK DANIŞMA TOPLULUĞU	Bayesian Uygulamaları üzerine seminer	16.09.2024	88
SİBER ALKÜ TOPLULUĞU	8.Akdeniz Bilişim Zirvesi'ne Katılım	06.12.2024	10
SİNEMA TOPLULUĞU	Sinema İzleme Etkinliği	05.01.2024	52
SPOR VE KAMP ORGANİZASYONLARI TOPLULUĞU	Kış Kampı	05.02.2024	35
TÜRK DÜNYASI BİLİM VE SANAT TOPLULUĞU	Syedra ve Selinus Antik Kent Gezisi	10.01.2024	40
ULTRASLAN 1905 TOPLULUĞU	Kitap Okuma Etkinliği	26.03.2024	97
ULUSLARARASI TİCARET TOPLULUĞU	Alanya Gümrük Müdürlüğü ile Söyleşi Etkinliği	29.02.2024	30
YAPI TOPLULUĞU	Fuar Gezisi	12.04.2024	60



Tablo 76 Öğrenci Toplulukları Desteği

Öğrenci Toplulukları	Destek Tutarı
85 adet Öğrenci Toplulukları	1.377.656,31 TL

Tablo 77 Sürekli Eğitim Uygulama ve Araştırma Merkezi Faaliyetleri

Sıra No	Kursun Adı	Eğitim Saati	Katılan Kişi Sayısı	Elde Edilen Gelir (TL)
1	SORUMLU EMLAK DANIŞMANLIĞI SERTİFİKA PROGRAMI	120	16	16.954,52
2	TEMEL İLKYARDIM EĞİTİMİ GENEL	16	7	10.850,98
3	TEMEL İLKYARDIM EĞİTİMİ ÖĞRENCİ	16	14	15.338,26
4	A2 GENEL SEVİYE İNGİLİZCE SERTİFİKA PROGRAMI	72	14	89.090,96
	SERAMİK-ÇÖMLEKÇİLİK GÜZEL SANATLAR SERTİFİKA PROGRAMI	36	11	38.999,95
6	TEMEL İLKYARDIM EĞİTİMİ	16	28	42.538,44
7	İLKYARDIM GÜNCELLEME EĞİTİMİ	8	6	6.300,00
8	SORUMLU EMLAK DANIŞMANLIĞI SERTİFİKA PROGRAMI	120	19	20.954,52
9	TEMEL İLKYARDIM EĞİTİMİ	16	21	28.439,94
10	METABOLİK VE BARIATRİK CERRAHİ DİYETİSYENLİĞİ SERTİFİKA PROGRAMI	20	159	72.272,73
11	TEMEL İŞ SAĞLIĞI VE GÜVENLİĞİ SERTİFİKA PROGRAMI	16	87	35.590,91
12	TEMEL İLKYARDIM EĞİTİMİ	16	21	28.075,28
13	TEMEL İŞ SAĞLIĞI VE GÜVENLİĞİ SERTİFİKA PROGRAMI	16	10	4.090,90
14	TEMEL İLKYARDIM EĞİTİMİ	16	20	26.920,68
15	SORUMLU EMLAK DANIŞMANLIĞI SERTİFİKA PROGRAMI	120	33	35.727,27
16	İLKYARDIM GÜNCELLEME EĞİTİMİ	8	61	60.557,78
17	TEMEL İLKYARDIM EĞİTİMİ	16	77	76.996,47
18	A1 GENEL SEVİYE İNGİLİZCE PROGRAMI 1. KUR	36	14	63.636,30
19	KAPALI KISITLI ALANLARDA GÜVENLİ ÇALIŞMA EĞİTİMİ	8	59	37.545,45
20	YÜKSEKTE GÜVENLİ ÇALIŞMA EĞİTİMİ	8	66	42.000,00
21	ADLİ BELGE İNCELEME SERTİFİKA PROGRAMI	100	17	220.454,52
22	SORUMLU EMLAK DANIŞMANLIĞI SERTİFİKA PROGRAMI	120	26	28.045,45
23	BAŞLANGIÇ SEVİYESİ A1 RUSÇA SERTİFİKA PROGRAMI	66	7	44.545,48
24	A1 GENEL SEVİYE İNGİLİZCE PROGRAMI 2. KUR	36	12	59.090,85
25	İLKYARDIM GÜNCELLEME EĞİTİMİ	8	6	6.300,00
26	İLKYARDIM EĞİTİCİ EĞİTİMİ	40	7	35.770,21
27	DANIŞMANLIK HİZMETİ	-	1856	3.093.335,75
<b>TOPLAM</b>				4.240.423,60

Birimimizde, akademik bir programı kazanan öğrencilerin yanında, Yurtdışı Türkler ve Akraba Topluluklar Başkanlığı'nın burslarıyla gelen öğrencilere ve kendi imkânlarıyla Türkçe öğrenmek için dışarıdan başvuranlara da yüz yüze Türkçe öğretimi yapılmaktadır.

Aşağıda merkezimizde 2024 yılı içerisinde açılan eğitim programları ve sayıları belirtilmiştir:

Tablo 78 TÖMER Faaliyetleri

Eğitim programının adı	Program Sayısı
Türkçe Hazırlık Kursları (A1, A2, B1, B2, C1)	18
Sınavlar (Türkçe Yeterlik Sınavı, C1 Sertifika Sınavı)	16
TOPLAM	34

Kursun Adı	Eğitim Saati	Katılan Kişi Sayısı	Elde Edilen Gelir (TL)
TÜRKÇE A1 KURSU	525	49	516.500,00 TL
TÜRKÇE A2 KURSU	700	50	458.500,00 TL
TÜRKÇE B1 KURSU	700	56	411.500,00 TL
TÜRKÇE B2 KURSU	700	49	471.500,00 TL
TÜRKÇE C1 KURSU	525	55	510.000,00 TL
C1 SERTİFİKA SINAVI	8	28	108.000,00 TL
<b>TOPLAM</b>	<b>3158</b>	<b>287</b>	<b>2.476.000,00 TL</b>

## C. Performans Bilgileri

### C.1. Program, Alt Program, Faaliyet Bilgileri

Tablo 79 Program Alt Program Faaliyet Bilgileri

Program	Alt Program	Faaliyet	Faaliyet Açıklama
ARAŞTIRMA, GELİŞTİRME VE YENİLİK	ARAŞTIRMA ALTYAPILARI	Yükseköğretim Kurumları Araştırma Altyapısı Kurulması ve Geliştirilmesi	Üniversitemiz bünyesinde araştırma ve geliştirme çalışmalarına yönelik ihtiyaç duyulan Merkezi Araştırma Laboratuvarı yapımı ile makine-teçhizat, sarf malzeme vb. alımlarına yönelik giderler ile bu kapsamda yapılacak faaliyetler bu başlıkta izlenmektedir.
	YÜKSEKÖĞRETİMDE BİLİMSEL ARAŞTIRMA VE GELİŞTİRME	Yükseköğretim Kurumları Temel Araştırma Hizmetleri	Üniversitemiz bünyesinde BAP, TÜBİTAK, Avrupa Birliği vb. Kapsamında yapılan

			projelerle ilgili giderler bu başlık altında izlenmektedir.
		Yükseköğretim Kurumlarının Bilimsel Araştırma Projeleri	Yükseköğretim Kurumları Bilimsel Araştırma Projeleri Hakkında Yönetmeliğinin Gelirler başlıklı 11'inci Maddesi uyarınca; yükseköğretim kurumları bütçelerinde bilimsel ve teknolojik araştırma hizmetleri için tefrik edilen bilimsel araştırma projelerine ilişkin ödenekler, bütçelendiği tertiplerden tahakkuka bağlanarak özel hesaba aktarılması işlemi bu faaliyet altında izlenmektedir.
<b>HAYAT BOYU ÖĞRENME</b>	<b>YÜKSEKÖĞRETİM KURUMLARI SÜREKLİ EĞİTİM FAALİYETLERİ</b>	Toplum Hizmetine Sunulan Eğitim Programları, Kurs ve Seminerler	Üniversitemizin Sürekli Eğitim Merkezi, TÖMER ve diğer birimleri tarafından düzenlenecek kurs, seminer toplantı vb. diğer çalışmaları ile ilgili yürütülecek faaliyetler bu başlık altında izlenmektedir.
		Yükseköğretim Kurumları Sosyal Sorumluluk Projeleri	Üniversitemizde toplumun ihtiyaç duyduğu alanlarda eğitimler verilmesi, diğer kurum ve kuruluşlarla işbirlikleri yapılması yapılan işbirliklerinin geliştirilmesi ve 2547 sayılı Yükseköğretim Kanununun ek 35 inci maddesi kapsamında üretilen Sosyal Sorumluluk Projelerini bu başlık altında izlenmektedir.
<b>TEDAVİ EDİCİ SAĞLIK</b>	<b>TEDAVİ HİZMETLERİ</b>	Ağız ve Diş Sağlığı Hizmetleri	Toplumun ihtiyaçları ve sorunları hedef alınarak gerçekleştirilecek faaliyetler ile üniversitemizin sivil toplum örgütleri veya işletmeler arasında yapılacak iş birlikleri bu faaliyet altında izlenmektedir.
		Üniversite Genel Hastane Hizmetleri	Üniversitemizin sağlık alanında ihtiyaç duyduğu alımlara yönelik giderlere ilişkin faaliyetler bu başlık altında izlenmektedir.
		Üniversite İhtisas Hastanesi Hizmetleri	Üniversitemizin sağlık alanında ihtiyaç duyduğu alımlara yönelik giderlere ilişkin faaliyetler bu başlık altında izlenmektedir.

YÖNETİM VE DESTEK PROGRAMI	TEFTİŞ, DENETİM VE DANIŞMANLIK HİZMETLERİ	Hukuki Danışmanlık ve Muhakemat Hizmetleri	İdarelerin taraf olduğu adli ve idari davalarda, iç ve dış tahkim yargılamasında, icra işlemlerinde ve yargıya intikal eden diğer her türlü hukuki uyuşmazlıklarda temsil edilmesi; idarelerce hizmet satın alma yoluyla temsil ettirilecek dava ve icraları ve tahkim ile ilgili işlemlerin koordine edilmesi, izlenmesi ve denetlenmesi; idare hizmetlerine ilişkin mevzuat, sözleşme, şartname ve uyuşmazlıklar ile ilgili hukuki mütalaa bildirilmesi; idarenin amaçlarının daha iyi gerçekleştirilmesi, mevzuata, plan ve programa uygun çalışmalarının temin edilmesi amacıyla gerekli hukuki tekliflerin hazırlanması gibi iş, işlem ve süreçlere yönelik giderleri bu faaliyet altında izlenmektedir..
		İç Denetim	İdarelerin yönetim ve kontrol yapılarının risk analizleri doğrultusunda değerlendirilmesi, kaynakların etkili, ekonomik ve verimli kullanılıp kullanılmadığı hususunda incelemeler yapılması ve önerilerde bulunulması, harcamaların ve mali işlemlerin mevzuat ve üst politika belgelerine uygunluğu ile mali yönetim ve kontrol süreçlerinin denetlenmesi ve raporlanması gibi iş, işlem ve süreçlere yönelik giderleri bu faaliyet altında izlenmektedir.
	ÜST YÖNETİM, İDARİ VE MALİ HİZMETLER	Bilgi Teknolojilerine Yönelik Faaliyetler	Üniversitemizin ihtiyaç duyduğu bilgi ve iletişim teknolojileri Üniversitemize kazandırılmakta ve ayrıca Üniversitemiz bünyesinde bilgi ve iletişim teknolojilerine ilişkin yazılım programlarının bir kısmı da ayrıca Üniversite öz kaynakları ile üretilmektedir. Hızla değişen teknolojinin öncüsü olabilmek amacıyla bu alanda bilgi ve iletişim teknolojilerinin edinimi ve üretimi faaliyetleri yürütülmektedir.

Diğer Destek Hizmetleri	Üniversitemizin tüm programlarına hizmet etmekle birlikte yukarıda yer alan faaliyetler kapsamına girmeyen diğer destek hizmeti niteliğindeki iş, işlem ve süreçlere yönelik giderleri bu faaliyet altında izlenmektedir.
Genel Destek Hizmetleri	Üniversitemizin tüm programlarına hizmet eder nitelikte olan temizlik, güvenlik, aydınlatma, ısıtma, onarım, taşıma ve benzeri mal ve hizmetlerin temini; fiziki çalışma ortamlarının düzenlenmesi, genel evrak ve arşiv hizmetlerinin yürütülmesi, sivil savunma ve seferberlik hizmetlerinin planlanması ve yürütülmesi gibi iş, işlem ve süreçlere yönelik giderleri bu faaliyet altında izlenmektedir.
İnsan Kaynakları Yönetimine İlişkin Faaliyetler	Üniversitemizin personel planlamasının yapılması; personel atama, nakil, terfi, emeklilik ve benzeri özlük işlemlerinin yürütülmesi; insan kaynağı kapasitesinin artırılmasına yönelik eğitimlerin planlanması ve düzenlenmesi gibi iş, işlem ve süreçlere yönelik giderleri bu faaliyet altında izlenmektedir.
İnşaat ve Yapı İşlerinin Yürütülmesi	Hazine adına kayıtlı olup Kurumumuza tahsis edilen veya Üniversitemiz adına kayıtlı olan taşınmazlara ilişkin her türlü yapım, kiralama, satım, işletme, bakım onarım ve benzeri iş, işlem ve süreçlerin yürütülmesine yönelik giderler bu faaliyet altında izlenmektedir.
Özel Kalem Hizmetleri	Üst yönetimin çalışma programının düzenlenmesi ile resmi ve özel yazışmalar, protokol, tören, ziyaret, davet, karşılama, ağırlama gibi hizmetlerin yürütülmesi amacıyla gerçekleştirilen iş, işlem ve süreçlere yönelik giderler bu faaliyet altında izlenmektedir.
Strateji Geliştirme ve Mali Hizmetler	5018 sayılı Kamu Yönetimi ve Kontrol Kanunu ve bu kanuna dayanılarak hazırlanan Strateji Geliştirme Çalışma Usul ve Esasları Hakkında Yönetmelik ile verilen görevlerle birlikte mali yönetim ve kontrole ilişkin iş, işlem ve

			süreçlere yönelik giderler bu faaliyet altında izlenmektedir.
	Taşınmaz Mal Gelirleriyle Yürütülecek Hizmetler		2886 sayılı Devlet İhale Kanunu çerçevesinde Üniversitemize ait taşınmazların kiralanması neticesinde elde edilen kira, elektrik vb. gelirlerle, Üniversitemizin ihtiyaç duyduğu hizmetlerin satın alınması ve kiralanmış taşınmazların bakım ve onarımlarının yapılmasına yönelik giderler bu faaliyet altında izlenmektedir.
	Yükseköğretimde Öğrencilere Yönelik İdari Hizmetler		2547 sayılı Yükseköğretim Kanunu ve diğer ilgili mevzuatlar çerçevesinde; Üniversitemiz Öğrenci İşleri Daire Başkanlığı ile Sağlık, Kültür ve Spor Daire Başkanlığı tarafından öğrencilerin mevzuat çerçevesinde yürütülecek kayıt, ders seçimi, yatay geçiş vb. işlemleri bu faaliyet altında izlenmektedir.
YÜKSEKÖĞRETİM		Araştırma Görevlileri Yurtdışı Araştırma Bursu Hizmetleri	2547 sayılı Yükseköğretim Kanunu, 6245 sayılı Harcırah Kanunu ve Öğretim Üyesi Yerleştirme Programlarına İlişkin Esas ve Usuller çerçevesinde; YÖK tarafından kurumda görev yapmakta ve doktora tez aşamasında olan araştırma görevlilerinin yurt dışında araştırma yapmak üzere yurt dışına burslu olarak gönderilme süreçlerine ilişkin faaliyetler bu kapsam altında izlenmektedir.
		Öğretim Elemanlarına Yönelik Yabancı Dil Kursu Hizmetleri	Kurumda görevli öğretim görevlilerinin TUBİTAK, YÖKDİL vb. burslarla yurt dışına yabancı dil geliştirmelerine yönelik faaliyetler bu başlık altında izlenmektedir.

ÖN LİSANS EĞİTİMİ, LİSANS EĞİTİMİ VE LİSANSÜSTÜ EĞİTİM	Doktora Öğrencilerine Yönelik Burs Hizmetleri	Doktora Öğrencilerine Yönelik Burs Hizmetleri; Yükseköğretim Kurulu Başkanlığı tarafından 2547 sayılı Yükseköğretim Kanununun 10 uncu maddesine istinaden hazırlanan Yükseköğretim Kurulu tarafından Doktora Programlarına Kayıtlı Öğrencilere Verilecek Burslara İlişkin (100/2000) Usul ve Esaslar ile düzenlenmiş olup, 100-2000 YÖK Doktora Bursiyeri Öğrencilerine Verilecek Burslar belirtilen usul ve esaslar çerçevesinde yürütülmektedir
	Doktora ve Tıpta Uzmanlık Eğitimi	Üniversitemiz lisanüstü programlarında eğitim öğretim gören öğrencilerinin eğitim-öğretim işlemleri 2547 sayılı Kanununun 50. maddesi hükmü ile Üniversitemizce düzenlenen yönetmelik ve yönergelerle göre yürütülmektedir.
	Fen ve Mühendislik Bilimleri Öğrencilerinin Uygulamalı Eğitimi	Üniversitemizin Fen ve Mühendislik Bilimlerindeki öğrencilerinin öğrenimlerinin son yılındaki bir yarı yılında uygulamalı eğitimlerini 2547 sayılı Yükseköğretim Kanununun Geçici 74.maddesi ve 4447 sayılı İşsizlik Sigortası Kanununun 53.maddesine dayanılarak hazırlanan Usul ve Esaslar çerçevesinde tamamlamalarına ilişkin hizmetler bu faaliyet altında izlenmektedir.
	Lisans Öğrencilerine Yönelik Burs Hizmetleri	Lisans Öğrencilerine Yönelik Burs Hizmetleri; YÖK tarafından 2547 sayılı Yükseköğretim Kanun'unun 10 uncu maddesine istinaden hazırlanan Yükseköğretim Kurumlarındaki Lisans Programlarına Kayıtlı Öğrencilere Verilecek Burslara İlişkin Usul ve Esaslar ile düzenlenmiş olup, lisans öğrencilerine verilecek burslar usul ve esaslar çerçevesinde yürütülmektedir



Yabancı Uyruklu Öğrenci Programı Kapsamında Yürütülen Hizmetler	Yabancı Uyruklu Öğrenci Programı; YÖK tarafından 2547 sayılı Yükseköğretim Kanun'un 10 uncu maddesine istinaden hazırlanan Yükseköğretim Kurulu tarafından Yurt Dışından Gelecek Yabancı Uyruklu Öğrencilere Sağlanacak Desteklere İlişkin Usul ve Esaslar ile düzenlenmiş olup, yabancı uyruklu öğrenci programında belirtilen usul ve esaslar çerçevesinde yürütülmektedir.
Yükseköğretim Kurumları Bilgi ve Kültürel Kaynaklar ile Sportif Altyapının Geliştirilmesi Hizmetleri	Yükseköğretimde bilgi ve kültürel kaynakların geliştirilmesi ve erişimin kolaylaştırılması için yürütülen faaliyetlerde, abone olunan veri tabanları, TÜBİTAK, ULAKBİM VE EKUAL veri tabanları ile öğretim elemanlarımızın ve öğrencilerimizin bilgiye ve kültürel kaynaklara daha hızlı ulaşmaları sağlanmakta olup; Üniversitemiz bünyesinde bulunan spor tesislerinin bakım onarımı ve yeni spor tesisleri yapım giderleri bu faaliyet kapsamında izlenmektedir.
Yükseköğretim Kurumları Birinci Öğretim	Üniversitemiz meslek yüksekokulları ve fakültelerine kayıtlı birinci öğretim öğrencilerinin eğitim-öğretim işlemleri 2547 sayılı Kanunun hükümleri ile Üniversitemizde düzenlenen yönetmelik ve yönergelere göre yürütülmekte olup; Kurumumuzun Personel maaş ödemeleri, ek ders ödemeleri, jüri ödemeleri, mal ve hizmet alım giderleri vb. giderler bu faaliyet altında izlenmektedir.
Yükseköğretim Kurumları İkinci Öğretim	Üniversitemiz bünyesinde ikili öğretim yapılan akademik birimlerin öğrenci harçlarından elde ettiği gelir ile ek ders, fazla çalışma ve mal-hizmet alımı giderleri gerçekleştirilmektedir.
Yükseköğretim Kurumları Tezsiz Yüksek Lisans	Üniversitemizin enstitüsünde yürütülen tezsiz yüksek lisans programlarına kayıtlı öğrencilerin eğitim-öğretim işlemleri 2547 sayılı Kanun'un 44.maddesinin (c) fıkrası kapsamında YÖK tarafından düzenlenen Lisansüstü Eğitim

		Öğretim Yönetmeliği hükümleri çerçevesinde yürütülmektedir.
	Yükseköğretim Kurumları Uluslararası Ortak Eğitim ve Öğretim Programı	2547 sayılı Yükseköğretim Kanununun 4'üncü, 7'nci, 10'uncu, 43'üncü ve 65'inci maddeleriyle Üniversitemiz "Yükseköğretim Kurumlarının Yurt Dışı Yükseköğretim Kurumlarıyla Ortak Eğitim Öğretim Programlarına Dair Yönetmeliği" hükümleri çerçevesinde yürütülecektir.
	Yükseköğretim Kurumları Uzaktan Eğitim	Üniversitemiz ön lisans, lisans ve lisansüstü programlarında uzaktan öğretim faaliyetleri Yükseköğretim Kurumlarında Uzaktan Öğretime İlişkin Usul ve Esaslar doğrultusunda yürütülmektedir.
	Yükseköğretim Kurumları Yaz Okulları	Üniversitemiz bünyesindeki yaz okulu açılan birimlerin ek ders ödemeleri giderleri bu faaliyet altında gerçekleştirilmektedir.
YÜKSEKÖĞRETİMDE ÖĞRENCİ YAŞAMI	Yükseköğretimde Beslenme Hizmetleri	Yükseköğretimde beslenme hizmeti faaliyetleri, 2547 sayılı Kanun'un 46. ve 47.maddelerine istinaden YÖK tarafından düzenlenen Yüksek Öğretim Kurumları, Medikososyal Sağlık, Kültür ve Spor İşleri Dairesi Uygulama Yönetmeliği çerçevesinde yürütülmekte olup, Üniversitemiz örgün ve ikinci öğretim öğrencilerine öğle ve akşam olmak üzere 4 çeşit yemek hizmeti sunulmaktadır. Yemek bedelinin bir kısmı öğrenciler tarafından karşılanmakta olup, kalanı öğrenci cari hizmet maliyeti olarak devlet tarafından karşılanan harçlarla finanse edilmektedir.
	Yükseköğretimde Kültür ve Spor Hizmetleri	2547 Sayılı Yükseköğretim Kanunu'nun 47. Maddesi gereğince kurulan Üniversitemiz Sağlık, Kültür ve Spor Daire Başkanlığı tarafından öğrencilerimize yönelik sağlık, spor, kültür ve burs hizmetleri kapsamında yapılan çalışmalar bu faaliyet kapsamında izlenmektedir.

	Yükseköğretimde Öğrenci Yaşamına İlişkin Diğer Hizmetler	Üniversitemiz Sağlık, Kültür ve Spor Daire Başkanlığı aracılığıyla öğrenci kulüpleri, turnuvalar, kısmi zamanlı öğrenci ücretleri vb. giderler bu faaliyet altında gerçekleştirilmektedir.
	Yükseköğretimde Sağlık Hizmetleri	Yükseköğretimde sağlık hizmetlerine ilişkin faaliyetler; 2547 sayılı Kanun'un 46. ve 47.maddelerine istinaden YÖK tarafından düzenlenen Yüksek Öğretim Kurumları, Mediko-Sosyal Sağlık, Kültür ve Spor İşleri Dairesi Uygulama Yönetmeliği çerçevesinde yürütülmektedir

## C.2. Performans Sonuçlarının Değerlendirilmesi

Üniversitemiz performans bütçe çalışmaları ile ilgili tablolar aşağıda verilmiştir.

Tablo 80 Performans Göstergesi Gerçekleşmeleri İzleme Formu (3 Aylık)

	<b>Yıl:</b>	2024													
	<b>Programın Adı:</b>	ARAŞTIRMA, GELİŞTİRME VE YENİLİK													
	<b>Alt Programın Adı:</b>	ARAŞTIRMA ALTYAPILARI													
	<b>Alt Program Hedefi:</b>	Ülkemizin bilgi birikiminin artırılmasına ve teknolojik gelişimine katkıda bulunmak üzere yükseköğretim kurumlarında araştırma altyapılarının kurulması ve kapasitelerinin güçlendirilmesi													
Sıra	Gösterge Adı	Ölçü Birimi	Önceki Dönem Grç		Hedeflenen Gösterge Değeri	Yılsonu Gerçekleşme Tahmini	Gerçekleşme						Yılsonu Değeri	Gerçekleşme Oranı	Gerçekleşme Durumu
			Yılı	Değeri			1. Üç Aylık	2. Üç Aylık	3. Üç Aylık	4. Üç Aylık					
1	Araştırma altyapısı projesi tamamlanma oranı	Oran	2021	0	0	100	0	0	0	26	26	26	Ulaşılamadı		
	<b>Yıl:</b>	2024													
	<b>Programın Adı:</b>	ARAŞTIRMA, GELİŞTİRME VE YENİLİK													
	<b>Alt Programın Adı:</b>	YÜKSEKÖĞRETİMDE BİLİMSEL ARAŞTIRMA VE GELİŞTİRME													

Alt Program Hedefi:		Yükseköğretim kurumlarında inovasyon amaçlı bilimsel çalışmaların artırılması											
Sıra	Gösterge Adı	Ölçü Birimi	Önceki Dönem Grç		Hedeflenen Gösterge Değeri	Yılsonu Gerçekleşme Tahmini	Gerçekleşme						
			Yılı	Değeri			1. Üç Aylık	2. Üç Aylık	3. Üç Aylık	4. Üç Aylık	Yılsonu Değeri	Gerçekleşme Oranı	Gerçekleşme Durumu
1	Ar-ge'ye harcanan bütçenin toplam bütçeye oranı	Oran	2023	1,6600	2,2000	2	0,5900	0,4000	1,1200	1,8200	1,8200	91	Kısmen Ulaşıldı
2	Ar-ge sonucu ortaya çıkan ürünlere ilişkin alınan patent sayısı	Sayı	2022	0	2	1	0	1	1	2	4	400	Aşıldı
3	Ar-ge sonucu ticarileştirilen ürün sayısı	Sayı	2022	0	1	1	0	0	0	0	0	0	
4	Araştırma merkezleri gelir miktarı	TL	2023	17.228.929,1900	12.000.000	11.000.000	11.232.515	15.263.378,8100	20.644.189,4800	22.175.100,1600	69.315.183,4500	630	Aşıldı

5	Araştırma merkezlerin in sanayi ile yaptığı proje sayısı	Sayı	2023	0	0	0	0	0	0	0	0	0	
6	BAP kapsamında desteklenen araştırma projeleri sayısı	Sayı	2023	26	35	33	23	24	22	24	24	73	Ulaşılamadı
7	Öğretim elemanı başına düşen ar-ge proje sayısı	Sayı	2023	0,0500	0,0600	0,0550	0,0300	0,0400	0,0300	0,0400	0,0400	73	Ulaşılamadı
8	Patent, faydalı model ve endüstriyel tasarım başvuru sayısı	Sayı	2023	6	6	6	2	1	1	1	5	83	Kısmen Ulaşıldı
9	Ulusal ve uluslararası kuruluşlar tarafından desteklenen ar-ge projesi sayısı	Sayı	2023	12	15	14	0	11	15	11	11	79	Ulaşılamadı

<b>10</b>	<b>Uluslararası endekslerde yer alan bilimsel yayın sayısı</b>	<b>Sayı</b>	<b>2022</b>	<b>115</b>	<b>150</b>	<b>130</b>	38	48	67	71	<b>224</b>	<b>172</b>	<b>Aşıldı</b>
-----------	--	-------------	-------------	------------	------------	------------	----	----	----	----	------------	------------	---------------



<b>Yıl:</b>	2024												
<b>Programın Adı:</b>	HAYAT BOYU ÖĞRENME												
<b>Alt Programın Adı:</b>	YÜKSEKÖĞRETİM KURUMLARI SÜREKLİ EĞİTİM FAALİYETLERİ												
<b>Alt Program Hedefi:</b>	Toplumun tüm kesimlerine ihtiyaç duyduğu alanlarda eğitimler verilmesi, kamu kurum ve kuruluşları, özel sektör ve uluslararası kuruluşlarla iş birliğinin gelişmesine katkıda bulunulması												
Sıra	Gösterge Adı	Ölçü Birimi	Önceki Dönem Grç		Hedeflenen Gösterge Değeri	Yılsonu Gerçekleşme Tahmini	Gerçekleşme						
			Yılı	Değeri			1. Üç Aylık	2. Üç Aylık	3. Üç Aylık	4. Üç Aylık	Yılsonu Değeri	Gerçekleşme Oranı	Gerçekleşme Durumu
1	Dezavantajlı gruplara yönelik sosyal entegrasyon ve kapsayıcılığa ilişkin yapılan faaliyet sayısı	Sayı	2023	8	14	11	0	1	0	0	1	9	Ulaşılamadı
2	Eğitim programlarına başvuran kişi sayısı	Sayı	2023	1.446	1.800	1.766	231	445	223	251	1.150	65	Ulaşılamadı
3	Mezunlara yönelik gerçekleştirilen faaliyet sayısı	Sayı	2022	1	1	1	0	1	0	0	1	100	Ulaşıldı
4	Sürekli Eğitim Merkezi (SEM) ve Dil Merkezi (DİLMER) tarafından mesleki eğitime yönelik verilen sertifika sayısı	Sayı	2023	920	800	900	101	353	76	223	753	84	Kısmen Ulaşıldı
5	Tamamlanan sosyal sorumluluk projeleri sayısı	Sayı	2023	16	22	21	11	6	0	8	25	119	Aşıldı

6	Üniversitenin çevrecilik alanlarında aldığı ödül sayısı	Sayı	2022	0	1	1	0	0	0	0	0	0	0	Ulaşılamadı
Yıl:		2024												
Programın Adı:		TEDAVİ EDİCİ SAĞLIK												
Alt Programın Adı:		TEDAVİ HİZMETLERİ												
Alt Program Hedefi:		Tedavi edici sağlık hizmetinin erişilebilir ve etkili olarak sunulmasının sağlanması												
Sıra	Gösterge Adı	Ölçü Birimi	Önceki Dönem Grç		Hedeflenen Gösterge Değeri	Yılsonu Gerçekleşme Tahmini	Gerçekleşme						Gerçekleşme Durumu	
			Yılı	Değeri			1. Üç Aylık	2. Üç Aylık	3. Üç Aylık	4. Üç Aylık	Yılsonu Değeri	Gerçekleşme Oranı		
1	Ameliyat sayısı	Sayı	0	0	0	0	0	0	0	0	0	0	0	
2	Üniversite hastaneleri nitelikli yatak oranı	Oran	0	0	0	0	0	0	0	0	0	0	0	
3	Üniversite hastaneleri yatak doluluk oranı	Oran	0	0	0	0	0	0	0	0	0	0	0	
4	Yatan hasta sayısı	Sayı	0	0	0	0	0	0	0	0	0	0	0	
Yıl:		2024												
Programın Adı:		YÜKSEKÖĞRETİM												
Alt Programın Adı:		ÖĞRETİM ELEMANLARINA SAĞLANAN BURS VE DESTEKLER												
Alt Program Hedefi:		Alanında yetkin, araştırmacı, bilgi üreten ve aktaran akademisyenler yetiştirilmesi												
Sıra	Gösterge Adı	Ölçü Birimi	Önceki Dönem Grç				Gerçekleşme							

			Yılı	Değeri	Hedeflenen Gösterge Değeri	Yılsonu Gerçekleşme Tahmini	1. Üç Aylık	2. Üç Aylık	3. Üç Aylık	4. Üç Aylık	Yılsonu Değeri	Gerçekleşme Oranı	Gerçekleşme Durumu
1	SCI, SCI-Expanded, SSCI ve AHCI kapsamındaki dergilerde öğretim elemanı başına düşen yayın sayısı	Sayı	2023	0,0690	0,1000	0,0800	0,0400	0,0760	0,1500	0,0800	0,0800	100	Ulaşılamadı
2	Yükseköğretim Kurulu tarafından belirlenecek öncelikli alanlarda sağlanan burslardan yararlanan doktora öğrenci sayısı	Sayı	2022	0	1	0	0	1	0	0	0	0	
3	Yükseköğretim Kurulu tarafından sağlanan araştırma desteklerinden yararlananların sayısı	Sayı	2022	0	6	0	0	0	0	0	0	0	
4	Yükseköğretim Kurulu, Türkiye Bilimler Akademisi ve TÜBİTAK bilim, teşvik ve sanat ödülleri sayısı	Sayı	2023	4	1	0	0	0	0	0	0	0	
Yıl:		2024											
Programın Adı:		YÜKSEKÖĞRETİM											
Alt Programın Adı:		ÖN LİSANS EĞİTİMİ, LİSANS EĞİTİMİ VE LİSANSÜSTÜ EĞİTİM											
Alt Program Hedefi:		Mesleki yeterlilik sahibi ve gelişime açık mezunlar yetiştirilmesi											
Sıra	Gösterge Adı	Ölçü Birimi	Önceki Dönem Grç				Gerçekleşme						

			Yılı	Değeri	Hedeflenen Gösterge Değeri	Yılsonu Gerçekleşme Tahmini	1. Üç Aylık	2. Üç Aylık	3. Üç Aylık	4. Üç Aylık	Yılsonu Değeri	Gerçekleşme Oranı	Gerçekleşme Durumu
1	Doktora eğitimini tamamlayanların sayısı	Sayı	2023	4	3	2	3	1	2	0	6	300	Aşıldı
2	Eğitim bilimleri kontenjan doluluk oranı	Oran	2023	100	100	100	100	100	80,3400	80,3400	80,3400	80	Kısmen Ulaşıldı
3	Eğitimin program süresinde bitirilme oranı	Oran	2023	56	74	59	11,5700	21,7300	6,9000	53	53	90	Kısmen Ulaşıldı
4	Fen bilimleri kontenjan doluluk oranı	Oran	2023	89,4300	84	84	89,4300	89,4300	90,5400	90,5400	90,5400	108	Aşıldı
5	Kütüphanede bulunan basılı ve elektronik kaynak sayısı	Sayı	2023	134.648	140.000	135.000	128.947	128.947	121.388	121.820	121.820	90	Kısmen Ulaşıldı
6	Kütüphanede bulunan öğrenci başına düşen basılı ve elektronik kaynak sayısı	Sayı	2023	8,3100	7	8,8100	8,1800	8,2000	7,1600	7,4800	7,4800	85	Kısmen Ulaşıldı
7	Kütüphaneden yararlanan kişi sayısı	Sayı	2023	15.608	8.000	12.000	1.915	1.215	737	2.651	6.518	54	Ulaşılamadı
8	Lisansüstü öğrencilerin toplam öğrenciler içindeki payı	Oran	2023	0,0441	0,0600	0,0500	0,0400	0,0450	0,0470	0,0480	0,0480	96	Kısmen Ulaşıldı
9	Öğrenci başına düşen eğitim alanı	Metrekare	2023	1,3700	1,6800	1,3100	1,3700	1,3700	1,3100	1,3600	1,3600	104	Aşıldı
10	Öğrenci başına düşen kapalı alan	Metrekare	2023	5,8200	4,8700	4,2900	5,8200	6,3800	6,0900	6,2700	6,2700	146	Aşıldı

11	Öğrenci değişim programlarından yararlanan öğrencilerin oranı	Oran	2023	0,0001	0	0	0,0160	0,0000	0,0017	0	0	0	
12	Öğretim üyesi başına düşen öğrenci sayısı	Sayı	2023	28,8800	54	40	23	36	42	39	39	98	Kısmen Ulaşıldı
13	Sağlık bilimleri kontenjan doluluk oranı	Oran	2023	99,6600	100	100	99,6600	99,6600	100	100	100	100	Ulaşıldı
14	Sosyal bilimler kontenjan doluluk oranı	Oran	2023	99,0150	100	100	99,0150	99,0150	99,9400	99,9400	99,9400	100	Ulaşıldı
15	Teknokent veya Teknoloji Transfer Ofisi (TTO) projelerine katılan öğrenci sayısı	Sayı	2023	0	0	0	0	0	0	0	0	0	
16	Uluslararası kuruluşlarla ortak uygulanan eğitim programı sayısı	Sayı	2022	0	0	0	0	0	0	0	0	0	
17	Yabancı dilde eğitim veren program sayısı	Sayı	2023	9	10	9	7	7	7	7	7	78	Ulaşılamadı
18	Yabancı uyruklu akademisyen sayısı	Sayı	2023	5	4	6	1	1	1	2	2	33	Ulaşılamadı
19	Yabancı uyruklu öğrenci sayısı	Sayı	2023	1.047	1.400	1.300	1.019	993	971	915	915	70	Ulaşılamadı
20	Yan dal ve çift ana dal programından mezun olanların toplam mezun sayısına oranı	Oran	2023	0	0	0	0	0	0	0	0	0	
Yıl:		2024											

	<b>Programın Adı:</b>	YÜKSEKÖĞRETİM											
	<b>Alt Programın Adı:</b>	YÜKSEKÖĞRETİMDE ÖĞRENCİ YAŞAMI											
	<b>Alt Program Hedefi:</b>	Yükseköğretim öğrencilerine sunulan beslenme ve barınma hizmetlerinin kalitesinin artırılması; öğrencilerin kişisel ve sosyal gelişimi desteklenerek yaşam kalitesinin yükseltilmesi											
Sıra	Gösterge Adı	Ölçü Birimi	Önceki Dönem Grç		Hedeflenen Gösterge Değeri	Yılsonu Gerçekleşme Tahmini	Gerçekleşme						
			Yılı	Değeri			1. Üç Aylık	2. Üç Aylık	3. Üç Aylık	4. Üç Aylık	Yılsonu Değeri	Gerçekleşme Oranı	Gerçekleşme Durumu
1	Barınma hizmetlerinden yararlanan öğrenci sayısı	Sayı	2022	0	0	0	0	0	0	0	0	0	
2	Beslenme hizmetlerinden yararlanan öğrenci sayısı	Sayı	2023	164.988	600.000	380.000	85.131	75.567	21.712	321.142	321.142	85	Kısmen Ulaşıldı
3	Öğrenci başına düşen sosyal donatı alanı	Metrekare	2023	0,9400	0,9300	0,9100	9,4100	9,4100	8,9900	9,3600	9,3600	1.029	Aşıldı
4	Öğrenci kulüp ve topluluk sayısı	Sayı	2023	68	65	55	70	70	71	85	85	155	Aşıldı
5	Sosyal, kültürel ve sportif faaliyet sayısı	Sayı	2023	86	110	68	50	45	6	43	144	212	Aşıldı
6	Yükseköğretimde öğrenci başına barınma harcaması	TL	2023	0	0	0	0	0	0	0	0	0	
7	Yükseköğretimde öğrenci başına beslenme harcaması	TL	2023	220	55	55	66	66	141,2400	141,2400	414,4800	754	Aşıldı

8	Yükseköğretimde öğrenci yaşamından memnuniyet oranı	Oran	2023	72	55	0	61,3200	0	0	61,7100	61,7100	0	Aşıldı
9	Yükseköğretimde öğrencilere sunulan sağlık hizmetinden yararlanan öğrenci sayısının toplam öğrenci sayısına oranı	Oran	2022	0	0	0	0	0	0	0,0500	0,0500	0	Aşıldı



Tablo 81 Performans Göstergesi Sonuçları Formu

Program	Alt Program	Alt Program Hedefi	Performans Göstergesi	Hedeflenen Gösterge Değeri	Yılsonu Gerçekleşme Değeri	Gerçekleşme Durumu
ARAŞTIRMA, GELİŞTİRME VE YENİLİK	ARAŞTIRMA ALTYAPILARI	Ülkemizin bilgi birikiminin artırılmasına ve teknolojik gelişimine katkıda bulunmak üzere yükseköğretim kurumlarında araştırma altyapılarının kurulması ve kapasitelerinin güçlendirilmesi	Araştırma altyapısı projesi tamamlanma oranı	0	26	Ulaşılamadı
ARAŞTIRMA, GELİŞTİRME VE YENİLİK	YÜKSEKÖĞRETİMDE BİLİMSEL ARAŞTIRMA VE GELİŞTİRME	Yükseköğretim kurumlarında inovasyon amaçlı bilimsel çalışmaların artırılması	Ar-ge'ye harcanan bütçenin toplam bütçeye oranı	2,2000	1,8200	Kısmen Ulaşıldı
			Ar-ge sonucu ortaya çıkan ürünlere ilişkin alınan patent sayısı	2	4	Aşıldı
			Ar-ge sonucu ticarileştirilen ürün sayısı	1	0	
			Araştırma merkezleri gelir miktarı	12.000.000	69.315.183,4500	Aşıldı
			Araştırma merkezlerinin sanayi ile yaptığı proje sayısı	0	0	
			BAP kapsamında desteklenen araştırma projeleri sayısı	35	24	Ulaşılamadı
			Öğretim elemanı başına düşen ar-ge proje sayısı	0,0600	0,0400	Ulaşılamadı

			Patent, faydalı model ve endüstriyel tasarım başvuru sayısı	6	5	Kısmen Ulaşıldı		
			Ulusal ve uluslararası kuruluşlar tarafından desteklenen ar-ge projesi sayısı	15	11	Ulaşılamadı		
			Uluslararası endekslerde yer alan bilimsel yayın sayısı	150	224	Aşıldı		
HAYAT BOYU ÖĞRENME	YÜKSEKÖĞRETİM KURUMLARI SÜREKLİ EĞİTİM FAALİYETLERİ	Toplumun tüm kesimlerine ihtiyaç duyduğu alanlarda eğitimler verilmesi, kamu kurum ve kuruluşları, özel sektör ve uluslararası kuruluşlarla işbirliğinin gelişmesine katkıda bulunulması	Dezavantajlı gruplara yönelik sosyal entegrasyon ve kapsayıcılığa ilişkin yapılan faaliyet sayısı	14	1	Ulaşılamadı		
			Eğitim programlarına başvuran kişi sayısı	1.800	1.150	Ulaşılamadı		
			Mezunlara yönelik gerçekleştirilen faaliyet sayısı	1	1	Ulaşıldı		
			Sürekli Eğitim Merkezi (SEM) ve Dil Merkezi (DİLMER) tarafından mesleki eğitime yönelik verilen sertifika sayısı	800	753	Kısmen Ulaşıldı		
			Tamamlanan sosyal sorumluluk projeleri sayısı	22	25	Aşıldı		
			Üniversitenin çevrecilik alanlarında aldığı ödül sayısı	1	0	Ulaşılamadı		
	TEDAVİ HİZMETLERİ		Ameliyat sayısı	0	0			

TEDAVİ EDİCİ SAĞLIK		Tedavi edici sağlık hizmetinin erişilebilir ve etkili olarak sunulmasının sağlanması	Üniversite hastaneleri nitelikli yatak oranı	0	0	
			Üniversite hastaneleri yatak doluluk oranı	0	0	
			Yatan hasta sayısı	0	0	
YÜKSEKÖĞRETİM	ÖĞRETİM ELEMANLARINA SAĞLANAN BURS VE DESTEKLER	Alanında yetkin, araştırmacı, bilgi üreten ve aktaran akademisyenler yetiştirilmesi	SCI, SCI-Expanded, SSCI ve AHCI kapsamındaki dergilerde öğretim elemanı başına düşen yayın sayısı	0,1000	0,0800	Ulaşılamadı
			Yükseköğretim Kurulu tarafından belirlenecek öncelikli alanlarda sağlanan burslardan yararlanan doktora öğrenci sayısı	1	0	
			Yükseköğretim Kurulu tarafından sağlanan araştırma desteklerinden yararlananların sayısı	6	0	
			Yükseköğretim Kurulu, Türkiye Bilimler Akademisi ve TÜBİTAK bilim, teşvik ve sanat ödülleri sayısı	1	0	
YÜKSEKÖĞRETİM	ÖN LİSANS EĞİTİMİ, LİSANS EĞİTİMİ VE LİSANSÜSTÜ EĞİTİM	Mesleki yeterlilik sahibi ve gelişime açık mezunlar yetiştirilmesi	Doktora eğitimini tamamlayanların sayısı	3	6	Aşıldı
			Eğitim bilimleri kontenjan doluluk oranı	100	80,3400	Kısmen Ulaşıldı
			Eğitimin program süresinde bitirilme oranı	74	53	Kısmen Ulaşıldı

		Fen bilimleri kontenjan doluluk oranı	84	90,5400	Aşıldı
		Kütüphanede bulunan basılı ve elektronik kaynak sayısı	140.000	121.820	Kısmen Ulaşıldı
		Kütüphanede bulunan öğrenci başına düşen basılı ve elektronik kaynak sayısı	7	7,4800	Kısmen Ulaşıldı
		Kütüphaneden yararlanan kişi sayısı	8.000	6.518	Ulaşılamadı
		Lisansüstü öğrencilerin toplam öğrenciler içindeki payı	0,0600	0,0480	Kısmen Ulaşıldı
		Öğrenci başına düşen eğitim alanı	1,6800	1,3600	Aşıldı
		Öğrenci başına düşen kapalı alan	4,8700	6,2700	Aşıldı
		Öğrenci değişim programlarından yararlanan öğrencilerin oranı	0	0	
		Öğretim üyesi başına düşen öğrenci sayısı	54	39	Kısmen Ulaşıldı
		Sağlık bilimleri kontenjan doluluk oranı	100	100	Ulaşıldı
		Sosyal bilimler kontenjan doluluk oranı	100	99,9400	Ulaşıldı

			Teknokent veya Teknoloji Transfer Ofisi (TTO) projelerine katılan öğrenci sayısı	0	0	
			Uluslararası kuruluşlarla ortak uygulanan eğitim programı sayısı	0	0	
			Yabancı dilde eğitim veren program sayısı	10	7	Ulaşılamadı
			Yabancı uyruklu akademisyen sayısı	4	2	Ulaşılamadı
			Yabancı uyruklu öğrenci sayısı	1.400	915	Ulaşılamadı
			Yan dal ve çift ana dal programından mezun olanların toplam mezun sayısına oranı	0	0	
YÜKSEKÖĞRETİM	YÜKSEKÖĞRETİMDE ÖĞRENCİ YAŞAMI	Yükseköğretim öğrencilerine sunulan beslenme ve barınma hizmetlerinin kalitesinin artırılması; öğrencilerin kişisel ve sosyal gelişimi desteklenerek yaşam kalitesinin yükseltilmesi	Barınma hizmetlerinden yararlanan öğrenci sayısı	0	0	
			Beslenme hizmetlerinden yararlanan öğrenci sayısı	600.000	321.142	Kısmen Ulaşıldı
			Öğrenci başına düşen sosyal donatı alanı	0,9300	9,3600	Aşıldı
			Öğrenci kulüp ve topluluk sayısı	65	85	Aşıldı
			Sosyal, kültürel ve sportif faaliyet sayısı	110	144	Aşıldı

			Yükseköğretimde öğrenci başına barınma harcaması	0	0	
			Yükseköğretimde öğrenci başına beslenme harcaması	55	414,4800	Aşıldı
			Yükseköğretimde öğrenci yaşamından memnuniyet oranı	55	61,7100	Aşıldı
			Yükseköğretimde öğrencilere sunulan sağlık hizmetinden yararlanan öğrenci sayısının toplam öğrenci sayısına oranı	0	0,0500	Aşıldı

### C.3. Stratejik Planın Değerlendirilmesi

Tablo 82 Hedef 1.1 Tablosu

<b>EĞİTİM ve ÖĞRETİM</b>					
<b>Amaç (A1)</b>	Çağdaş ve kaliteli eğitim ve öğretim anlayışıyla başarıyı artırmak				
<b>Hedef (H1.1)</b>	Öğretim elemanlarının yurtiçi ve yurtdışı deneyimlerinin artırılması				
<b>H1.1 Performansı</b>	%40,47				
<b>Sorumlu Birim</b>	Personel Daire Başkanlığı				
<b>İş Birliği Yapılacak Birimler</b>	Akademik Birimler, Bilimsel Araştırma Projeleri Koordinatörlüğü, Dış İlişkiler Genel Koordinatörlüğü				
<b>Performans Göstergesi</b>	Hedef Etkisi (%)	Plan Dönemi Başlangıç Değeri (2018)	2024 Yılı Hedeflenen Değer	2024 Yılı Gerçekleşme Değeri	Performans (%)
<b>PG1.1.1 Yurtiçi üniversitelerde görevlendirilen akademik personel sayısı</b>	%30	128	220	185	%84,09
<b>Açıklama</b>	2024 yılı sonu itibariyle yurtiçi üniversitelerde görevlendirilen akademik personel sayısı 185'tir. 2024/7 Tasarruf Genelgesi nedeniyle 2024 yılı hedeflenen değerine ulaşılamamış olup performans değeri %84,09'dur.				
<b>PG1.1.2 Yurtdışı üniversitelerde görevlendirilen akademik personel sayısı</b>	%30	28	40	11	%27,50
<b>Açıklama</b>	2024 yılı sonu itibariyle yurtdışı üniversitelerde görevlendirilen akademik personel sayısı 11'dir. 2024/7 Tasarruf Genelgesi nedeniyle 2024 yılı hedeflenen değerine ulaşılamamış olup performans değeri %27,50'dir.				
<b>PG1.1.3 Değişim programları kapsamında görevlendirilen akademik personel sayısı</b>	%40	16	40	7	%17,50
<b>Açıklama</b>	2024 yılı sonu itibariyle değişim programları kapsamında görevlendirilen akademik personel sayısı 7'dir. 2024/7 Tasarruf Genelgesi nedeniyle 2024 yılı hedeflenen değerine ulaşılamamış olup performans değeri %17,50'dir.				



Tablo 83 Hedef 1.2 Tablosu

<b>EĞİTİM ve ÖĞRETİM</b>					
<b>Amaç (A1)</b>	Çağdaş ve kaliteli eğitim ve öğretim anlayışıyla başarıyı artırmak				
<b>Hedef (H1.2)</b>	Üniversitenin daha başarılı öğrenciler tarafından tercih edilmesini sağlamak				
<b>H1.2 Performansı</b>	%93				
<b>Sorumlu Birim</b>	Öğrenci İşleri Daire Başkanlığı				
<b>İş Birliği Yapılacak Birimler</b>	Basın ve Halkla İlişkiler Birimi, Sağlık, Kültür ve Spor Daire Başkanlığı				
<b>Performans Göstergesi</b>	Hedef Etkisi (%)	Plan Dönemi Başlangıç Değeri (2018)	2024 Yılı Hedeflenen Değer	2024 Yılı Gerçekleşme Değeri	Performans (%)
<b>PG1.2.1 İlk 10 tercihinde üniversitemizi tercih eden öğrenci sayısı</b>	%50	2712	3065	2652	%86
<b>Açıklama</b>	2024 yılı için hedeflenen değere %86 oranında ulaşılmıştır.				
<b>PG1.2.2 Üniversitemizin tanıtımı kapsamında okullarda düzenlenen etkinlik sayısı</b>	%50	16	24	179	%100
<b>Açıklama</b>	Hedeflenen değere ulaşılmış olup Üniversitemizin tanıtımı kapsamındaki etkinlikler aktif bir şekilde devam edecektir.				

Tablo 84 Hedef 1.3 Tablosu

<b>EĞİTİM ve ÖĞRETİM</b>					
<b>Amaç (A1)</b>	Çağdaş ve kaliteli eğitim ve öğretim anlayışıyla başarıyı artırmak				
<b>Hedef (H1.3)</b>	Uygulamalı eğitim modelini yaygınlaştırmak				
<b>H1.3 Performansı</b>	%100				
<b>Sorumlu Birim</b>	Genel Sekreterlik				
<b>İş Birliği Yapılacak Birimler</b>	Akademik Birimler				
<b>Performans Göstergesi</b>	Hedef Etkisi (%)	Plan Dönemi Başlangıç Değeri (2018)	2024 Yılı Hedeflenen Değer	2024 Yılı Gerçekleşme Değeri	Performans (%)
<b>PG1.3.1 Üniversitede toplam laboratuvar /atölye/klinik uygulama alanı (m<sup>2</sup>) başına düşen öğrenci sayısı</b>	%40	3,85	3,00	2	%100
<b>Açıklama</b>	2024 yılsonu itibarıyla uygulama alanı (m <sup>2</sup> ) başına düşen öğrenci sayısı 2 olup hedeflenen değere ulaşılmıştır.				
<b>PG1.3.2 Staj yapan öğrenci sayısı</b>	%10	142	500	1093	%100
<b>Açıklama</b>	2024 yılsonu itibarıyla staj yapan öğrenci sayısı itibari ile hedeflenen değere ulaşılmıştır.				
<b>PG1.3.3 Klinik uygulama yapan öğrenci sayısı</b>	%10	79	350	1186	%100
<b>Açıklama</b>	2024 yılsonu itibarıyla klinik uygulama yapan öğrenci sayısı itibari ile hedeflenen değere ulaşılmıştır.				
<b>PG1.3.4 Uygulamalı eğitim veren ön lisans ve lisans program sayısı</b>	%40	11	40	69	%100
<b>Açıklama</b>	2024 yılsonu itibarıyla Uygulamalı eğitim veren ön lisans ve lisans program sayısı itibari ile hedeflenen değere ulaşılmıştır.				

Tablo 85 Hedef 1.4 Tablosu

<b>EĞİTİM ve ÖĞRETİM</b>					
<b>Amaç (A1)</b>	Çağdaş ve kaliteli eğitim ve öğretim anlayışıyla başarıyı artırmak				
<b>Hedef (H1.4)</b>	Öğrencilerin sosyal ve kişisel gelişimlerini desteklemek				
<b>H1.4 Performansı</b>	%97,72				
<b>Sorumlu Birim</b>	Sağlık, Kültür ve Spor Daire Başkanlığı				
<b>İş Birliği Yapılacak Birimler</b>	Akademik Birimler				
<b>Performans Göstergesi</b>	Hedef Etkisi (%)	Plan Dönemi Başlangıç Değeri (2018)	2024 Yılı Hedeflenen Değer	2024 Yılı Gerçekleşme Değeri	Performans (%)
<b>PG1.4.1 Öğrenci kulüpleri sayısı</b>	%30	48	65	85	%100
<b>Açıklama</b>	2024 yılsonu itibariyle öğrenci kulüpleri sayısı 85 olup hedeflenen değere ulaşılmıştır.				
<b>PG1.4.2 Sosyal ve sportif alanlarda düzenlenen etkinlik sayısı</b>	%50	60	110	105	%95,45
<b>Açıklama</b>	2024 yılsonu itibariyle sosyal ve sportif alanlarda düzenlenen etkinlik sayısı 105 olup hedeflenen değere %95,45 oranında ulaşılmıştır.				
<b>PG1.4.3 Alan dışı seçmeli ders sayısı</b>	%20	26	50	81	%100
<b>Açıklama</b>	2024 yılı hedeflenen değere ulaşılmıştır. Öğrencilerimizin alan dışı gelişimlerini desteklemek adına alan dışı seçmeli ders çeşitliliğimizin sağlanmasına özen gösterilmeye devam edilecektir.				

Tablo 86 Hedef 1.5 Tablosu

<b>EĞİTİM ve ÖĞRETİM</b>					
<b>Amaç (A1)</b>	Çağdaş ve kaliteli eğitim ve öğretim anlayışıyla başarıyı artırmak				
<b>Hedef (H1.5)</b>	Üniversitemizin ulusal ve uluslararası itibarını artırmak				
<b>H1.5 Performansı</b>	%100				
<b>Sorumlu Birim</b>	Dış İlişkiler Genel Koordinatörlüğü				
<b>İş Birliği Yapılacak Birimler</b>	Akademik Birimler, Farabi Koordinatörlüğü, Mevlâna Koordinatörlüğü				
<b>Performans Göstergesi</b>	Hedef Etkisi (%)	Plan Dönemi Başlangıç Değeri (2018)	2024 Yılı Hedeflenen Değer	2024 Yılı Gerçekleşme Değeri	Performans (%)
<b>PG1.5.1 Değişim Programları Kapsamında Anlaşma Yapılan Üniversite Sayısı</b>	%20	60	180	486	%100
<b>Açıklama</b>	(2024 yılı hedeflenen değere ulaşılmıştır.) Uluslararasılaşma stratejilerinde anlaşmaların sayısından çok içerik ve sürdürülebilirlik önemli bir kriterdir. 2024 yılı yapılan anlaşma sayısı bu sebeple yeterlidir. Toplam anlaşma sayısı 53'tür.				
<b>PG1.5.2 Değişim Programları Kapsamında Giden Öğrenci Sayısı</b>	%20	49	200	314	%100
<b>Açıklama</b>	(2024 yılı hedeflenen değere ulaşılmıştır.) Bütçesel Başarı: Giden öğrenci sayısı, tahsis edilen bütçe ile doğru orantılıdır ve bu durum, bütçenin etkin bir şekilde kullanıldığını göstermektedir. Bütçe yönetimi başarısı hibe artışına yol açmıştır ve stratejimizin doğru olduğunu göstermektedir.				
<b>PG1.5.3 Değişim Programları Kapsamında Gelen Öğrenci Sayısı</b>	%40	6	50	96	%100
<b>Açıklama</b>	(2024 yılı hedeflenen değere ulaşılmıştır.) Gelen öğrencilerin barınma sorunları en önemli problemdir. YURTKUR ile yapılan görüşmelerde kendilerinden özel bir kontenjan alınamayacağı öğrenilmiştir. Oteller açısından zengin olan bölgemiz bütçeleme bakımından öğrenciler için uygun olmadığı için gelen hareketlilik az olmaktadır.				
<b>PG1.5.4 Tanıtım kapsamında düzenlenen etkinlik sayısı</b>	%20	6	15	46	%100
<b>Açıklama</b>	Erasmus bütçesinin büyümesiyle birlikte tematik alanlarda ya da programlarda hareketlilik için çağrılara çıkmıştır. Bu kapsamda hedeflenenden çok daha fazla sayıda tanıtım etkinliği ve toplantılar düzenlenmiştir.				

Tablo 87 Hedef 1.6 Tablosu

<b>EĞİTİM ve ÖĞRETİM</b>					
<b>Amaç (A1)</b>	Çağdaş ve kaliteli eğitim ve öğretim anlayışıyla başarıyı artırmak				
<b>Hedef (H1.6)</b>	Çağdaş, donanımlı derslik/ laboratuvar, atölye, sağlık merkezi, öğrenci yaşam merkezi, Teknokent ve kültür merkezleri olanakların sağlanması				
<b>H1.6 Performansı</b>	%84,42				
<b>Sorumlu Birim</b>	Yapı İşleri ve Teknik Daire Başkanlığı				
<b>İş Birliği Yapılacak Birimler</b>	Akademik ve İdari Birimler				
<b>Performans Göstergesi</b>	Hedef Etkisi (%)	Plan Dönemi Başlangıç Değeri (2018)	2024 Yılı Hedeflenen Değer	2024 Yılı Gerçekleşme Değeri	Performans (%)
<b>PG1.6.1 Yapılması planlanan bina sayısı</b>	%60	13	21	18	%85,71
<b>Açıklama</b>	2024 yılında Merkezi Laboratuvar binası tamamlanmış olup hedeflenen değere %85,71 oranında ulaşılmıştır.				
<b>PG1.6.2 Kampüs alanı içerisindeki toplam sosyal alanlar (m<sup>2</sup>)</b>	%10	20.000	190.000	-	0
<b>Açıklama</b>	Kestel Yerleşkemizde peyzaj düzenlemesi için proje çalışmalarına devam etmektedir. Hedeflenen değere ulaşamamıştır. Peyzaj alanı ile ilgili Proje tamamlanınca yapım aşamasına geçilecektir.				
<b>PG1.6.3 Yerleşke altyapı çalışmalarının tamamlanma oranı</b>	%30	%40	%100	%100	%100
<b>Açıklama</b>	Cikcilli yerleşkesi menfez galeri yapımı, merkezi araştırma laboratuvarına kanalizasyon hattı, yeraltı enerji işleri, istinat duvarı perdesi, Cikcilli yerleşkesi su temini yapım işleri tamamlanmıştır. Hedeflenen değere ulaşılmıştır.				

Tablo 88 Hedef 1.7 Tablosu

<b>TOPLUMSAL KATKI ve GİRİŞİMCİLİK</b>					
<b>Amaç (A1)</b>	Çağdaş ve kaliteli eğitim ve öğretim anlayışıyla başarıyı artırmak				
<b>Hedef (H1.7)</b>	Üniversitenin engelli öğrenciler tarafından tercih edilmesini sağlamak				
<b>H3.1 Performansı</b>	%100				
<b>Sorumlu Birim</b>	Engelli Öğrenci Koordinatörlüğü				
<b>İş Birliği Yapılacak Birimler</b>	Engelli Eğitim ve Rehabilitasyon Uygulama ve Araştırma Merkezi, Akademik ve İdari Birimler				
<b>Performans Göstergesi</b>	Hedef Etkisi (%)	Plan Dönemi Başlangıç Değeri (2018)	2024 Yılı Hedeflenen Değer	2024 Yılı Gerçekleşme Değeri	Performans (%)
<b>PG1.7.1 Üniversitemizin erişilebilir bina sayısı</b>	%30	1	3	3	%100
<b>Açıklama</b>	Engellilerin yerleşke içerisindeki fiziksel erişilebilirlik düzeyini arttırmak için Kampüs içinde düzenlemeler yapılmış olup, her yıl en az bir binanın erişilebilir olması sağlanmıştır. Hedeflenen değere ulaşılmış olup ilerleyen yıllarda bu sayının artırılması için fiziki alt yapının sürekli iyileştirilmesine yönelik çalışmalar yapılacak ve gerekli tedbirler alınacaktır. İlgili birimlerin desteği ile erişilebilir bina sayısının artacağı öngörülmektedir				
<b>PG1.7.2 Engelli öğrencilerin kullanabileceği teknolojik donanımlar (Bilgisayar, yazıcı, tarayıcı, okuyucu, çeşitli program ve yazılımlar)</b>	%20	2	6	6	%100
<b>Açıklama</b>	Kütüphanemiz, Görme Engelliler Teknoloji ve Eğitim Laboratuvarı üyesidir. Sesli kitaplardan oluşan büyük bir koleksiyonu barındıran “Konuşan Kitaplık” sisteminden de yararlanılmaktadır. Görme engellilerin bilgisayar kullanımını sağlamak amacıyla özel olarak geliştirilmiş Jaws for Windows bir ekran okuyucu program mevcuttur. Ayrıca kütüphanemizdeki asansörler, engelli geçişine ve tekerlekli sandalye geçişine uygundur. Engelli kullanımına uygun tuvalet bulunmaktadır. Bunların yanında otomatik kitap ödünç-iade cihazımız (Self-Check) fiziksel engellilerin tekerlekli sandalye ile kullanımı için uygundur. Kütüphanemiz görme engelli öğrencilerin çalışmalarını kolaylaştırmak amacıyla kullanılan masaüstü video büyütücü cihaz olup Topaz, Pearl adı verilen renkli ya da siyah-beyaz herhangi bir basılı dökümanı saniyeler içerisinde sesli okuyabilen bir kitap okuma sistemine ve ekran büyütücü yazılıma sahiptir. Kütüphanemizde özel gereksinimli öğrenciler için bir oda engelsiz kütüphane birimi mevcuttur.				

<b>PG1.7.3 Engelsiz üniversite olma yolunda alınan erişilebilirlik belgesi, engelsiz üniversite bayrağı, program nişanı, engelli dostu ödülü vb. sayısı</b>	%25	0	2	2	%100
<b>Açıklama</b>	Üniversitemiz Yükseköğretim Kurulu'nun "Engelsiz Üniversite Ödülleri" kapsamında üç yıl boyunca geçerli olan "Mekânda Erişilebilirlik (Turuncu Bayrak)" ödülüne sahiptir. Yükseköğretim Kurulu Yükseköğretim Proje Geliştirme ve Destekleme Daire Başkanlığı tarafından yürütülen "2024 yılı Engelsiz Üniversite Ödülleri" kapsamında, ALKÜ Engelli Öğrenci Koordinatörlüğü tarafından yapılan başvuru sonucunda; ALKÜ Eğitim Fakültesi Mekânda Erişilebilirlik Ödülü (Turuncu Bayrak) almıştır. Gelecek yıllarda da engelsiz üniversite olma yolunda çalışmalara devam edilecektir.				
<b>PG1.7.4 Üniversitemizin Engellilik konusunda düzenlediği etkinlik sayısı</b>	%25	2	7	7	%100
<b>Açıklama</b>	Hedeflenen değere ulaşılmış olup engellilerle ilgili sosyal, kültürel, sportif ve eğitim faaliyetlerinin sürdürülebilirliği ve bu faaliyetlerin sayısının artması için birimler teşvik edilecektir				

Tablo 89 Hedef 2.1 Tablosu

ARAŞTIRMA ve GELİŞTİRME					
<b>Amaç (A2)</b>	Üniversitenin bilimsel altyapısını ve akademik yapısını güçlendirmek				
<b>Hedef (H2.1)</b>	Bilimsel araştırma-geliştirme süreçlerinde fiziksel alt yapının güçlendirilmesi etkin kullanımının sağlanması				
<b>H2.1 Performansı</b>	%100				
<b>Sorumlu Birim</b>	Strateji Geliştirme Daire Başkanlığı				
<b>İş Birliği Yapılacak Birimler</b>	Kütüphane ve Dokümantasyon Daire Başkanlığı				
<b>Performans Göstergesi</b>	Hedef Etkisi (%)	Plan Dönemi Başlangıç Değeri (2018)	2024Yılı Hedeflenen Değer	2024 Yılı Gerçekleşme Değeri	Performans (%)
<b>PG2.1.1 Kütüphane kaynakları ile kullanıma sunulan veri tabanı sayısı</b>	%50	38	42	51	%100
<b>Açıklama</b>	2024 yılsonu itibariyle kütüphane kaynakları ile kullanıma sunulan veri tabanı sayısı 51 olup hedeflenen değere ulaşılmıştır.				
<b>PG2.1.2 Eğitim amaçlı satın alınan program/yazılım sayısı</b>	%50	8	12	12	%100
<b>Açıklama</b>	Eğitim amaçlı satın alınan program/yazılım sayısı 12 olup hedeflenen değere ulaşılmıştır.				



Tablo 90 Hedef 2.2 Tablosu

ARAŞTIRMA ve GELİŞTİRME					
<b>Amaç (A2)</b>	Üniversitenin bilimsel ve akademik altyapısını güçlendirmek				
<b>Hedef (H2.2)</b>	Web of science kapsamında indekslenen dergilerde yayımlanan bilimsel çalışma sayısının artırılması				
<b>H3.4 Performansı</b>	%94,61				
<b>Sorumlu Birim</b>	Kütüphane ve Dokümantasyon Daire Başkanlığı				
<b>İş Birliği Yapılacak Birimler</b>	Akademik Birimler, Bilimsel Araştırma Projeleri Koordinatörlüğü				
<b>Performans Göstergesi</b>	Hedef Etkisi (%)	Plan Dönemi Başlangıç Değeri (2018)	2024 Yılı Hedeflenen Değer	2024 Yılı Gerçekleşme Değeri	Performans (%)
<b>PG2.2.1 SCI, SCI-Exp, SSCI ve AHCI kapsamındaki dergilerde yayımlanmış makale sayısı</b>	%30	49	141	185	%100
<b>Açıklama</b>	Üniversitemiz öğretim elemanlarının SCI, SCI-Exp SSCI ve AHCI kapsamındaki dergilerde yayımlanmış makale sayısı 185 olup hedeflenen değer üzerinde çıkmıştır. Akademik çalışmalar konusunda öğretim elemanlarımızın teşvik edilip desteklenmesi en önemli önceliklerimiz arasındadır.				
<b>PG2.2.2 Uluslararası alan endekslerinde veya diğer uluslararası endekslerde yayımlanmış makale sayısı</b>	%20	77	204	224	%100
<b>Açıklama</b>	Üniversitemiz öğretim elemanlarının uluslararası alan endekslerinde veya diğer uluslararası endekslerde yayımlanmış makale sayısı olup hedeflenen değer üzerinde çıkmıştır. Akademik çalışmalar konusunda öğretim elemanlarımızın teşvik edilip desteklenmesi en önemli önceliklerimiz arasındadır.				
<b>PG2.2.3 ULAKBİM tarafından veya diğer ulusal dergilerde yayımlanmış makale sayısı</b>	%20	60	104	102	%98,07
<b>Açıklama</b>	Üniversitemiz öğretim elemanlarının ULAKBİM tarafından veya diğer ulusal dergilerde yayımlanmış makale sayısı 21 olup hedeflenen değere ulaşamamıştır. Planın kalan yıllarında hedeflenen değerlere ulaşılabilmesi amacıyla öğretim elemanlarımız yayın konusunda teşvik edilip desteklenecektir.				
<b>PG2.2.4 Ulusal veya uluslararası</b>	%10	46	100	50	%50

<b>yayınevlerince yayınlanan kitap veya kitap bölümü sayısı</b>					
<b>Açıklama</b>	Üniversitemiz öğretim elemanlarının ulusal veya uluslararası yayınevlerince yayınlanan kitap veya kitap bölümü sayısı 50 olup hedeflenen değere ulaşamamıştır. Bu hususta öğretim elemanlarımız teşvik edilip desteklenecektir.				
<b>PG2.2.5 Tamamlanmış Proje Sayısı (BAP, TUBİTAK vb.)</b>	%20	27	54	65	%100
<b>Açıklama</b>	Hedeflenen değere ulaşılmıştır.				

Tablo 91 Hedef 2.3 Tablosu

ARAŞTIRMA ve GELİŞTİRME					
<b>Amaç (A2)</b>	Üniversitenin bilimsel altyapısını ve akademik yapısını güçlendirmek				
<b>Hedef (H2.3)</b>	Üniversitemiz ev sahipliğinde düzenlenen kongre, konferans ve sempozyumların sayısının artırılması				
<b>H2.3 Performansı</b>	%65,56				
<b>Sorumlu Birim</b>	Sağlık, Kültür ve Spor Daire Başkanlığı				
<b>İş Birliği Yapılacak Birimler</b>	Akademik Birimler				
<b>Performans Göstergesi</b>	Hedef Etkisi (%)	Plan Dönemi Başlangıç Değeri (2018)	2024 Yılı Hedeflenen Değer	2024 Yılı Gerçekleşme Değeri	Performans (%)
<b>PG2.3.1 Üniversitemiz ev sahipliğinde yapılan kongre, konferans ve sempozyum vb. sayısı</b>	%50	150	229	140	%61,13
<b>Açıklama</b>	2024 yılında Üniversitemiz ev sahipliğinde yapılan kongre, konferans sayısı 140 olup tasarruf tedbirleri kapsamında hedeflenen değere ulaşamamıştır. Bütçe imkanları doğrultusunda ilgili bilimsel etkinliklerimiz gerçekleştirilmeye devam edecektir.				
<b>PG2.3.2 Düzenlenen her bir etkinliğe katılan ortalama katılımcı sayısı</b>	%50	130	200	140	%70
<b>Açıklama</b>	2024 yılında hedeflenen değere %70 oranında ulaşılmıştır.				

Tablo 92 Hedef 2.4 Tablosu

EĞİTİM ve ÖĞRETİM					
<b>Amaç (A2)</b>	Üniversitenin bilimsel ve akademik altyapısını güçlendirmek				
<b>Hedef (H2.4)</b>	Kütüphane ve Dokümantasyon altyapı olanaklarını iyileştirmek				
<b>H3.4 Performansı</b>	%64,04				
<b>Sorumlu Birim</b>	Kütüphane ve Dokümantasyon Daire Başkanlığı				
<b>İş Birliği Yapılacak Birimler</b>	Akademik Birimler, Bilgi İşlem Daire başkanlığı, Öğrenci İşleri ve Daire Başkanlığı				
<b>Performans Göstergesi</b>	Hedef Etkisi (%)	Plan Dönemi Başlangıç Değeri (2018)	2024 Yılı Hedeflenen Değer	2024 Yılı Gerçekleşme Değeri	Performans (%)
<b>PG2.4.1 Kütüphanedeki basılı eser sayısı</b>	%40	37.517	65.000	44.873	%69,03
<b>Açıklama</b>	Üniversitemiz kütüphanelerindeki basılı eser sayısı 44.873 olup hedeflenen değere ulaşamamıştır. Çağın gereklerine uygun olarak kütüphaneye ayrılan bütçenin ağırlıklı olarak elektronik kaynaklara (veri tabanları, e-kitaplar, online dergiler vb.) ayrılması hedefe ulaşamamasındaki en büyük etken olmuştur. Kaynaklarımızın zenginleştirilmesi amacıyla yayın alım bütçesinin artırılması ve bağış yoluyla kitap temin edilmesi için gerekli çalışmalar yapılacaktır.				
<b>PG2.4.2 Öğrenci başına düşen Kütüphanedeki elektronik ve basılı eser sayısı</b>	%30	19	22	4.72	%21,45
<b>Açıklama</b>	Üniversitemiz kütüphanelerinde öğrenci başına düşen elektronik ve basılı eser sayısı 4,72 olup hedeflenen değere ulaşamamıştır. Çağın gereklerine uygun olarak kütüphaneye ayrılan bütçenin ağırlıklı olarak elektronik kaynaklara ayrılması hedefe ulaşamamasındaki en büyük etken olmuştur. Basılı eser sayısında artış sağlanmış olmasına rağmen, e-kitap aboneliklerinin ve sahiplik oranının önceki dönemlere oranla büyük ölçüde düşmesi nedeniyle hedeflenen değer oldukça gerisinde kalmıştır. Personel ve öğrencilerimizin ihtiyaçları göz önünde bulundurularak basılı ve elektronik kaynak satın alınması, özellikle elektronik kaynaklara ağırlık verilerek çağın gereklerine uyum sağlanması amacıyla çalışmalarımız devam edecektir.				
<b>PG2.4.3 Kütüphane hizmetlerinden yararlanan kullanıcı sayısı (elektronik dahil)</b>	%30	3.812	5.500	6.115	%100
<b>Açıklama</b>	Üniversitemiz Prof. Dr. Fuat Sezgin Merkez Kütüphanesi 2024 yılı başında yeni rektörlük binasının -1. katına taşınmış ve hizmet vermeye başlamıştır. Müstakil bir kütüphane binasının olmamasına rağmen kütüphane hizmetlerinden yararlanan kullanıcı sayısında (elektronik dahil) hedeflenen değere ulaşılmıştır. Üniversitemizde kütüphane kaynaklarının sürekli güncellenmesi ve zenginleştirilmesi amacıyla gerekli çalışmalar yapılacaktır.				

Tablo 93 Hedef 3.1 Tablosu

<b>TOPLUMSAL KATKI ve GİRİŞİMCİLİK</b>					
<b>Amaç (A3)</b>	Toplumsal anlamda bölgeye ekonomi, tarım, turizm, kalkınma ve girişimcilik alanlarında destek olmak				
<b>Hedef (H3.1)</b>	Sağlık turizmi tanınırlığını, niteliğini ve kapasitesinin artırılması				
<b>H3.1 Performansı</b>	%24,44				
<b>Sorumlu Birim</b>	Sağlık Turizmi Uygulama Araştırma Merkezi				
<b>İş Birliği Yapılacak Birimler</b>	Tıp Fakültesi, Diş Hekimliği Fakültesi, Sağlık Hizmetleri Meslek Yüksekokulu, Sağlık Bilimleri Fakültesi, Diş Hekimliği Uygulama Araştırma Merkezi, Sağlık, Kültür ve Spor Daire Başkanlığı				
<b>Performans Göstergesi</b>	Hedef Etkisi (%)	Plan Dönemi Başlangıç Değeri (2020)	204 Yılı Hedeflenen Değer	2024 Yılı Gerçekleşme Değeri	Performans (%)
<b>PG3.1.1 Sağlık Turizmi alanında yapılan lisansüstü tez sayısı</b>	%25	0	45	17	%37,78
<b>Açıklama</b>	2024 yılında hedeflenen değere %37,78 oranında ulaşılmış olup bu hususta teşvik ve destekler arttırılacaktır.				
<b>PG3.1.2 Sağlık Turizmi alanında yapılan seminerler (Yüz yüze / Online)</b>	%25	12	60	12	%20
<b>Açıklama</b>	2024 yılında hedeflenen değere %20 oranında ulaşılmış olup bu hususta teşvik ve destekler arttırılacaktır.				
<b>PG3.1.3 Sağlık turizmi alanında yapılan kongreler</b>	%25	0	3	0	0
<b>Açıklama</b>	2024 yılında sağlık turizmi alanında kongre yapılmamış olup bu hususta teşvik ve destekler arttırılacaktır.				
<b>PG3.1.4 Sağlık turizmi alanında yazılan makaleler</b>	%25	0	25	10	%40
<b>Açıklama</b>	2024 yılında hedeflenen değere %40 oranında ulaşılmış olup bu hususta teşvik ve destekler arttırılacaktır				

Tablo 94 Hedef 3.2 Tablosu

<b>TOPLUMSAL KATKI ve GİRİŞİMCİLİK</b>					
<b>Amaç (A3)</b>	Toplumsal anlamda bölgeye ekonomi, tarım, turizm, kalkınma ve girişimcilik alanlarında destek olmak				
<b>Hedef (H3.2)</b>	Bölgesel ve ulusal düzeyde şehrin kalkınmasının sürdürülebilirliğine katkıda bulunmak				
<b>H3.2 Performansı</b>	%100				
<b>Sorumlu Birim</b>	Sürekli Eğitim Uygulama ve Araştırma Merkezi				
<b>İş Birliği Yapılacak Birimler</b>	Akademik ve İdari birimler, TÖMER				
<b>Performans Göstergesi</b>	Hedef Etkisi (%)	Plan Dönemi Başlangıç Değeri (2018)	2024 Yılı Hedeflenen Değer	2024 Yılı Gerçekleşme Değeri	Performans (%)
<b>PG3.2.1 Topluma katkı amaçlı düzenlenen etkinlik sayısı</b>	%70	9	19	105	%100
<b>Açıklama</b>	Hedeflenen değere ulaşılmıştır.				
<b>PG3.2.2 Meslek edinme ve geliştirmeye yönelik sertifika ve eğitim programı sayısı</b>	%30	5	14	30	%100
<b>Açıklama</b>	Hedeflenen değere ulaşılmıştır.				

Tablo 95 Hedef 3.3 Tablosu

TOPLUMSAL KATKI ve GİRİŞİMCİLİK					
<b>Amaç (A3)</b>	Toplumsal, ekonomi, tarım, turizm, kalkınma ve girişimcilik alanlarında bölgede destek olmak				
<b>Hedef (H3.3)</b>	Girişimcilik ve yenilikçilik kültürü ile öğrencilere, akademisyenlere ve bölgeye yönelik sektörel işbirliği geliştirmek				
<b>H3.3 Performansı</b>	%40,90				
<b>Sorumlu Birim</b>	Rektörlük				
<b>İş Birliği Yapılacak Birimler</b>	Akademik Birimler, KOSGEB, Alanya Ticaret ve Sanayi Odası, TUBİTAK, Diğer Teknokent Merkezleri				
<b>Performans Göstergesi</b>	Hedef Etkisi (%)	Plan Dönemi Başlangıç Değeri (2018)	2024 Yılı Hedeflenen Değeri	2024 Yılı Gerçekleşme Değeri	Performans (%)
<b>PG3.3.1 Girişimcilik proje sayısı</b>	%10	3	13	0	0
<b>Açıklama</b>	2024 yılsonu itibarıyla ödenek yetersizliği/dış paydaşlarla iletişim eksikliği nedeniyle hedeflenen değere ulaşamamıştır. Bu konuda ilgili birimlerle görüşmeler yapılarak birimlere gerekli destek sağlanacaktır/birimler teşvik edilecektir/etkinlik alanlarının kapasitesi artırılacaktır.				
<b>PG3.3.2 Yenilikçilik ve girişimcilik odaklı ders sayısı</b>	%20	9	22	9	%40,90
<b>Açıklama</b>	2024 yılsonu itibarıyla hedeflenen değere %40,90 oranında ulaşılmıştır. Müfredat güncellemelerinde birimlerimizin bu hususa özen göstermesi sağlanacaktır.				
<b>PG3.3.3 Girişimcilik kapsamında yapılan iş birliği sayısı</b>	%20	2	10	0	0
<b>Açıklama</b>	2024 yılsonu itibarıyla dış paydaşlarla iletişim eksikliği nedeniyle hedeflenen değere ulaşamamıştır. Bu konuda ilgili birimlerle görüşmeler yapılarak birimlere gerekli destek sağlanacaktır/birimler teşvik edilecektir/etkinlik alanlarının kapasitesi artırılacaktır.				
<b>PG3.3.4 Üniversite bünyesinde Teknokent kurulması</b>	%30	-	%100	0	0
<b>Açıklama</b>	2024 yılsonu itibarıyla ödenek yetersizliği/dış paydaşlarla iletişim eksikliği nedeniyle hedeflenen değere ulaşamamıştır. Bu konuda ilgili birimlerle görüşmeler yapılarak birimlere gerekli destek sağlanacaktır/birimler teşvik edilecektir/etkinlik alanlarının kapasitesi artırılacaktır.				
<b>PG3.3.5 Üniversite bünyesinde TTO kurulması</b>	%20	-	%100	%100	%100
<b>Açıklama</b>	Alanya Alaaddin Keykubat Üniversitesi Teknoloji Transfer Ofisi Uygulama ve Araştırma Merkezi 4/11/1981 tarihli ve 2547 sayılı Yükseköğretim Kanununun 7'nci maddesinin birinci fıkrasının (d) bendinin (2) numaralı alt bendi ile 14'üncü maddesine dayanılarak 13.03.2020 tarih ve 31067 sayılı Resmî Gazete 'de yayımlanan yönetmelikle kurulmuştur.				

Tablo 96 Hedef 3.4 Tablosu

TOPLUMSAL KATKI ve GİRİŞİMCİLİK					
<b>Amaç (A3)</b>	Toplumsal anlamda bölgeye ekonomi, tarım, turizm, kalkınma ve girişimcilik alanlarında destek olmak				
<b>Hedef (H3.4)</b>	Sağlık alanında ürün ve hizmetleri tanıtımı ve etkileşimini artırmak				
<b>H3.4 Performansı</b>	%79,23				
<b>Sorumlu Birim</b>	Tıp Fakültesi				
<b>İş Birliği Yapılacak Birimler</b>	Dış Hekimliği Fakültesi, Sağlık Bilimleri Fakültesi, Sağlık Hizmetleri MYO, Basın- Yayın ve Halkla İlişkiler Birimi				
<b>Performans Göstergesi</b>	Hedef Etkisi (%)	Plan Dönemi Başlangıç Değeri (2018)	2024 Yılı Hedeflenen Değer	2024 Yılı Gerçekleşme Değeri	Performans (%)
<b>PG3.4.1 Sağlık alanında verilen hizmet sayısı</b>	%60	6	11	10	%90,09
<b>Açıklama</b>	2024 yılı sonunda ilgili hedefin gerçekleşme oranı %90,09'dur. Hedefe tam olarak ulaşamamasının nedenleri arasında kaynak eksiklikleri, personel yoğunluğu ve sağlık hizmetlerinde yaşanan değişimler yer almaktadır. Önümüzdeki yıllarda bu açığın kapatılması için mevcut hizmetlerin daha verimli hale getirilmesi, yeni iş birliklerinin artırılması ve sağlık hizmetlerine yönelik farkındalık çalışmalarının güçlendirilmesi hedeflenmektedir.				
<b>PG3.4.2 ALKÜ Eğitim ve Araştırma Hastanesinde görev yapan akademik personel sayısı</b>	%30	41	150	97	%64,67
<b>Açıklama</b>	2024 yılı sonunda ALKÜ Eğitim ve Araştırma Hastanesinde görev yapan akademik personel sayısı 97 olup hedefin gerçekleşme oranı %64,67'dir. Hedefe ulaşamamasının başlıca nedenleri arasında ekonomik koşullar nedeniyle uygulanan tasarruf tedbirleri ve akademik kadro tahsisindeki kısıtlamalar yer almaktadır. Bu durum, sağlık hizmetlerinin genişletilmesi ve akademik kadronun güçlendirilmesi konusunda zorluklar yaratmıştır. Önümüzdeki yıllarda, akademik kadro planlamasının gözden geçirilmesi, bütçe olanaklarının artırılması ve yeni istihdam fırsatlarının değerlendirilmesi için ilgili birimlerle iş birliği yapılacaktır.				
<b>PG3.4.3 Sağlık alanındaki ürün ve hizmetlerimiz hakkında basında çıkan haber sayısı</b>	%10	21	80	22	%27,50
<b>Açıklama</b>	2024 yılı sonunda sağlık alanındaki ürün ve hizmetlerimiz hakkında basında çıkan haber sayısı 22 olup hedefin gerçekleşme oranı %27,50'dir. Bu durumun başlıca nedenleri arasında sağlık hizmetlerimizin medya ve halkla ilişkiler yoluyla yeterince tanıtılmaması, basın ile koordinasyon eksikliği ve haber değeri taşıyan etkinliklerin yeterince duyurulmaması yer almaktadır. Önümüzdeki dönemde basında görünürlüğü artırmak için daha aktif bir iletişim stratejisi oluşturulacak, medya ve halkla ilişkiler birimiyle daha sıkı iş birliği sağlanacak ve sağlık alanındaki projeler ile yenilikçi hizmetler hakkında düzenli basın bültenleri yayımlanacaktır. Ayrıca, dijital medya platformları ve sosyal medya kanallarının daha etkin kullanılması ile farkındalığın artırılması hedeflenmektedir.				



Tablo 97 Hedef 4.1 Tablosu

<b>KURUMSAL KAPASİTENİN GELİŞTİRİLMESİ</b>					
<b>Amaç (A4)</b>	Kurumsal kültürü ve kapasiteyi artırmak				
<b>Hedef (H4.1)</b>	Kurumsal kalite kültürünü üniversite geneline yaymak				
<b>H4.1 Performansı</b>	%95				
<b>Sorumlu Birim</b>	Kalite Yönetim Koordinatörlüğü				
<b>İş Birliği Yapılacak Birimler</b>	Strateji Geliştirme Daire Başkanlığı, Akademik ve İdari Birimler				
<b>Performans Göstergesi</b>	Hedef Etkisi (%)	Plan Dönemi Başlangıç Değeri (2018)	2024 Yılı Hedeflenen Değer	2024 Yılı Gerçekleşme Değeri	Performans (%)
<b>PG4.1.1 Akademik personele verilecek eğitici eğitimleri sayısı</b>	%30	19	14	0	%0
<b>Açıklama</b>	2024 yılında eğitimcilerin eğitimi düzenlenmemiş olup bu eğitimler, 2025 yılından itibaren Personel Daire Başkanlığı Hizmet İçi Eğitim Şube Müdürlüğü koordinasyonunda tarafından gerçekleştirilecektir.				
<b>PG4.1.2 Yerine getirilen iç kontrol şartları sayısı</b>	%40	21	79	77	%97,46
<b>Açıklama</b>	İç Kontrol Eylem Planı kapsamında yapılması gereken 79 iç kontrol şartı bulunmaktadır. Yapılan iç kontrol çalışmaları neticesinde 2024 yılsonu itibarıyla toplam 77 iç kontrol şartına ulaşılmıştır. Kalan 2 iç kontrol standardının yerine getirilmesi yönünde çalışmalarımız devam etmektedir.				
<b>PG4.1.3 Kalite güvence ölçütleri olgunluk seviyelerindeki yükselme sayısı</b>	%30	0	6	16	%100
<b>Açıklama</b>	Hedef gerçekleştirilmiştir.				

Tablo 98 Hedef 4.2 Tablosu

<b>KURUMSAL KAPASİTENİN GELİŞTİRİLMESİ</b>					
<b>Amaç (A4)</b>	Kurumsal kültürü ve kapasiteyi artırmak				
<b>Hedef (H4.2)</b>	Kurumsal memnuniyet ve aidiyet duygusunu geliştirmek				
<b>H4.2 Performansı</b>	%85,99				
<b>Sorumlu Birim</b>	Personel Daire Başkanlığı				
<b>İş Birliği Yapılacak Birimler</b>	Strateji Geliştirme Daire Başkanlığı, Sağlık Kültür ve Spor Daire Başkanlığı ve Kalite Yönetim Koordinatörlüğü				
<b>Performans Göstergesi</b>	Hedef Etkisi (%)	Plan Dönemi Başlangıç Değeri (2018)	2024 Yılı Hedeflenen Değer	2024 Yılı Gerçekleşme Değeri	Performans (%)
<b>PG4.2.1 İdari personelin memnuniyet düzeyi</b>	%40	%65	%75	%69,93	%93,24
<b>Açıklama</b>	2024 yılı sonu itibariyle idari personel memnuniyet düzeyi %69,93 olup performans gerçekleşme oranı %93,24 'tür.				
<b>PG4.2.2 Akademik personelin memnuniyet düzeyi</b>	%40	%70	%80	%60,72	%75,90
<b>Açıklama</b>	2024 yılı sonu itibariyle akademik personelin memnuniyet düzeyi %60,72 olup performans gerçekleşme oranı %75,90'dır.				
<b>PG4.2.3 Personellere yönelik düzenlenen etkinlik sayısı</b>	%20	4	12	11	%91,67
<b>Açıklama</b>	2024 yılı sonu itibariyle personellere yönelik düzenlenen etkinlik sayısı 11 olup performans gerçekleşme oranı %91,67'dir				

Tablo 99 Hedef 4.3 Tablosu

<b>KURUMSAL KAPASİTENİN GELİŞTİRİLMESİ</b>					
<b>Amaç (A4)</b>	Kurumsal kültürü ve kapasiteyi artırmak				
<b>Hedef (H4.3)</b>	Mezunlarla iletişimi sağlamak ve iş birliğini güçlendirmek				
<b>H4.3 Performansı</b>	%85,10				
<b>Sorumlu Birim</b>	Öğrenci İşleri Daire Başkanlığı				
<b>İş Birliği Yapılacak Birimler</b>	Akademik Birimler, Sağlık, Kültür ve Spor Daire Başkanlığı				
<b>Performans Göstergesi</b>	Hedef Etkisi (%)	Plan Dönemi Başlangıç Değeri (2018)	2024 Yılı Hedeflenen Değer	2024 Yılı Gerçekleşme Değeri	Performans (%)
<b>PG4.3.1 Mezun öğrenci takip sisteminin kurulması</b>	%50	-	%100	%100	%100
<b>Açıklama</b>	Mezun Takip Sisteminin kurulumu tamamlanmış olup mezuniyet belgesini (diploma) teslim almaya gelen öğrencilerin sisteme kaydolması sağlanmaktadır.				
<b>PG4.3.2 Mezun öğrenci takip sistemine kayıtlı öğrenci sayısı</b>	%30	480	2200	5983	%100
<b>Açıklama</b>	Mezun öğrenci takip sistemine kayıtlı toplam öğrenci sayımız 5983 olup hedeflenen değere ulaşılmıştır.				
<b>PG4.3.3 Mezunlara yönelik düzenlenen etkinlik sayısı</b>	%20	1	6	1	%17
<b>Açıklama</b>	Hedeflenen değere ulaşılmamış olup ilgili etkinliklerin artırılması konusunda gerekli çalışmalar yapılacaktır.				

Yukarıda yer alan değerlendirme tablolarında, Üniversitemiz 2020-2024 dönemi stratejik planının son değerlendirmesi yapılmıştır. Üniversitemiz 2025-2029 Stratejik Planı hazırlık çalışmaları ise 17.08.2023 tarihinde yayımlanan Stratejik Plan Genelgesi ile başlatılmıştır. Çalışmalar, stratejik plan hazırlanmasına ilişkin üst mevzuat ve Üniversiteler İçin Stratejik Planlama Rehberine uygun olarak; Strateji Geliştirme Daire Başkanlığı koordinasyonunda Üniversitemizde oluşturulan Strateji Geliştirme Kurulu ve Stratejik Planlama Ekibi tarafından yürütülmüştür.

Strateji Geliştirme Kurulu; Alanya Alaaddin Keykubat Üniversitesi Yönetim Kurulu üyeleri, Strateji Geliştirme Daire Başkanlığı'ndan sorumlu Rektör Yardımcısı ve Strateji Geliştirme Daire Başkanı olmak üzere 15 üyeden oluşturulmuştur. Stratejik Planlama Ekibi ise ilgili rektör yardımcısı başkanlığında, akademik ve idari personel arasında dengeyi gözetecek şekilde, farklı uzmanlık alanlarına sahip olan 19 üyeden oluşturulmuştur.

Stratejik Plan Genelgesi ile başlayan hazırlık sürecinde; Strateji Geliştirme Kurulu ile 9 ve Stratejik Planlama Ekibi ile 10 toplantı gerçekleştirilerek 4 Amaç, 16 Hedef, 65 Göstergeden oluşan Stratejik Planımız 01.01.2025 tarihi itibarıyla web sayfamızda yayımlanarak yürürlüğe girmiştir. Üniversitemizin ikinci stratejik planı olarak hazırlanan bu stratejik planın değerlendirme tablolarına, 2025 Yılı İdare Faaliyet Raporu'ndan itibaren yer verilecektir.



**Stratejik Plan Hazırlık Toplantıları**

Tablo 100 Amaç Bazlı Toplam Performans Tablosu

SIRA NO	STRATEJİK AMAÇLAR	2024YILI GERÇEKLEŞME ORANI
Stratejik Amaç-1	Çağdaş ve kaliteli eğitim ve öğretim anlayışıyla başarıyı artırmak	%87,51
Stratejik Amaç-2	Üniversitenin bilimsel ve akademik altyapısını güçlendirmek.	%81,05
Stratejik Amaç-3	Toplumsal anlamda bölgeye ekonomi, tarım, turizm, kalkınma ve girişimcilik alanlarında destek olmak	%61,14
Stratejik Amaç-4	Kurumsal kültürü ve kapasiteyi artırmak	%88,69
<b>AMAÇ BAZLI TOPLAM PERFORMANS %</b>		<b>%79,59</b>

Yukarıda yer verilen tabloya göre stratejik planda belirlenen dört amacın ortalama gerçekleşme performansının %79,59 olduğu görülmektedir.

Tablo 101 Hedef Bazlı Toplam Performans Tablosu

STRATEJİK AMAÇ VE HEDEFLERİ	2024 Performansı (%)	
<b>STRATEJİK AMAÇ-1</b>	Çağdaş ve kaliteli eğitim- öğretimle, eğitim ve öğretim niteliğini/başarısını artırmak	
<b>HEDEF 1.1</b>	Öğretim elemanlarının yurtiçi ve yurtdışı deneyimlerinin artırılması,	%40,47
<b>HEDEF 1.2</b>	Üniversitenin daha başarılı öğrenciler tarafından tercih edilmesini sağlamak,	%93
<b>HEDEF 1.3</b>	Uygulamalı eğitim modelini yaygınlaştırmak,	%100
<b>HEDEF 1.4</b>	Öğrencilerin sosyal ve kişisel gelişimlerini desteklemek,	%97,72
<b>HEDEF 1.5</b>	Üniversitemizin ulusal ve uluslararası itibarını artırmak,	%100
<b>HEDEF 1.6</b>	Çağdaş, donanımlı derslik/ laboratuvar, atölye, sağlık merkezi, öğrenci yaşam merkezi, Teknokent ve kültür merkezleri olanakların sağlanması,	%81,42

<b>HEDEF 1.7</b>	Üniversitenin engelli öğrenciler tarafından tercih edilmesini sağlamak.	%100
<b>STRATEJİK AMAÇ-2</b>	Üniversitenin bilimsel ve akademik altyapısını güçlendirmek.	
<b>HEDEF 2.1</b>	Bilimsel araştırma- geliştirme süreçlerinde fiziksel alt yapının güçlendirilmesi ve etkin kullanımının sağlanması,	%100
<b>HEDEF 2.2</b>	Web at science kapsamında indekslenen dergilerde yayımlanan bilimsel çalışma sayısının artırılması,	%94,61
<b>HEDEF 2.3</b>	Üniversitemiz ev sahipliğinde düzenlenen kongre, konferans ve sempozyumların sayısının artırılması,	%65,56
<b>HEDEF 2.4</b>	Kütüphane ve dokümantasyon altyapı olanaklarını iyileştirmek.	%64,04
<b>STRATEJİK AMAÇ-3</b>	Toplumsal anlamda bölgeye ekonomi, tarım, turizm, kalkınma ve girişimcilik alanlarında destek olmak.	
<b>HEDEF 3.1</b>	Sağlık turizmi tanınırlığını, niteliğini ve kapasitesinin artırılması,	%24,44
<b>HEDEF 3.2</b>	Bölgesel ve ulusal düzeyde şehrin kalkınmasının sürdürülebilirliğine katkıda bulunmak,	%100
<b>HEDEF 3.3</b>	Girişimcilik ve yenilikçilik kültürü ile öğrencilere, akademisyenlere ve bölgeye yönelik sektörel işbirliği geliştirmek,	%40,90
<b>HEDEF 3.4</b>	Sağlık alanında ürün ve hizmetleri tanıtımı ve etkileşimini artırmak.	%79,23
<b>STRATEJİK AMAÇ-4</b>	Kurumsal kültürü ve kapasiteyi artırmak	
<b>HEDEF 4.1</b>	Kurumsal kalite kültürünün üniversite geneline yaymak,	%95
<b>HEDEF 4.2</b>	Kurumsal memnuniyet ve aidiyet duygusunu geliştirmek,	%85,99
<b>HEDEF 4.3</b>	Mezunlarla iletişimi sağlamak ve işbirliğini güçlendirmek.	%85,10

#### C.4. Performans Sisteminin Değerlendirilmesi

Performans yönetim sisteminin amacı, sadece geçmişte gösterilen performansın seviyesini ortaya çıkarmak değil, kişi ve kurumların geleceğe yönelik potansiyel performanslarını da belirlemek, uygun isteklendirme ve yönlendirmelerle gelecekteki performanslarını proaktif bir yaklaşımla yükseltmektir. Günümüzde kurumlar arası rekabette öne çıkabilmenin ve başarıya ulaşabilmenin, hepsinden önemlisi başarıyı devamlı kılabilmenin yolu, değişimlere hızla ayak uydurabilmekten, dinamik bir yapıya sahip olabilmekten geçmektedir. Bu gerçeği göz ardı etmeyen örgütler, sürekli değişimin kaçınılmaz olduğu günümüzde, yönetsel etkinliğin ve örgütsel verimliliğin anahtar kelimesinin “insan” olduğu gerçeğini de kabul etmiş durumdadırlar.

İnsanı ön plana çıkartan performans değerlendirme yöntemi, gelecekte başarılarla imza atmayı hedefleyen pek çok örgüt tarafından tercih edilen bir yöntem haline gelmiştir. Günümüzde örgütlerde karşılaşılan en önemli sorunlardan biri, çalışanlara verilen görevlerin ne ölçüde gerçekleştirildiğinin ya da onların iş görme yeteneklerinin ne olduğunun belirlenmesidir. Bu sorun, örgütlerde özellikle performans kavramının hızla önem kazanmasına yol açmıştır.

Performans, örgütlerde yöneticiler açısından önemli bir konudur ve iş görenin çalışma davranışının bir sonucudur. Performans, bir iş görenin veya grubun, ilgili oldukları birimin ve örgütün amaçlarına, niteliksel ve niceliksel katkılarının toplam ölçüsü olarak tanımlanabilir. Bu nedenle, bireysel iş performansı, örgüt açısından önemlidir. Bireysel anlamda iş görenlerin performanslarının güçlü ya da zayıf olmasından örgüt de etkilenecektir. Örgütün performansını yükseltmek yöneticinin görevi olduğuna göre iş görenlerin performanslarını da yükseltmek yöneticinin sorumluluğundadır. Performans, insan kaynakları yönetimi alanında sık kullanılan fakat sınırları ve içeriği yeterince açıklanmamış bir kavramdır.

Performans, amacın gerçekleştirilme derecesidir. Bir işi yapan bireyin, grubun ya da örgütün o iş aracılığıyla, hedefe göre nereye ulaşabildiğini gösterir. Dolayısıyla performans, iş görenin görevinde ne yapması gerektiğine ilişkin beklentilerle gerçekte ne yaptığı arasındaki ilişkinin bir fonksiyonudur. İş görenin görevini gerçekleştirmek için yaptığı her işlem ve eylem bir performans davranışdır. Yapılan tanımlardan da anlaşılacağı üzere performans değerlendirme; bir yöneticinin, önceden belirlenmiş standartlarla karşılaştırma ve ölçme yoluyla, iş görenin işteki performansını değerlendirmesi şeklinde ifade edilebilecektir. Planlanmış bir performans değerlendirmenin yöneticiye, çalışana ve genel anlamda örgüte sağlayacağı çeşitli yararlar bulunmaktadır. Performans değerlendirmesi, yapılan iş ve o işi yapan kişiler hakkında yöneticiye değerli bilgiler verir.

- 1- İş ve kişiyi gerçekten anlamasını sağlar.
- 2- İş beklentileri ve sonuçları hakkında yönetici ve çalışan arasında iyi bir iletişim kurulduğu zaman, geliştirilmiş yöntemler ve yeni fikirler için fırsatlar yaratılır.
- 3- Örgütün hedef ve misyonunun uygulanmasında yardımcı olur.
- 4- Hangi işlerin yapılacağı konusu açıklığa kavuşturulur.

5- Ücret standartlarını saptamak ve başarı artışlarını ödüllendirmek daha kolay ve objektif olacaktır.

6- Yükseltme kararlarını vermek ve yeni görevler ve transferler için nitelikli elemanlar seçmek kolaylaşır.

İyi planlanmış ve etkili bir şekilde uygulanan bir performans değerlendirme sürecinin amaçları da ana hatlarıyla şu şekilde özetlenebilir;

1-Performansı tanımlamak, geliştirmek, ödüllendirmek ve beklenenleri veremeyen çalışanların gelişmeye ihtiyaç duydukları alanları ortaya çıkarmak,

2- Çalışan ve onun işi hakkında doğru bilgi elde etmek,

3- İş görenler için, uygulamada kullanılabilecek geribildirim oluşturmak,

4- Beklentiler konusundaki belirsizlikleri ve endişeleri azaltmak,

5- Düşük performansı belirlemek, nedenlerini ve çözüm yollarını ortaya koymak, başarısız çalışanın durumunun yeniden gözden geçirilmesini istemek,

6- İnsan kaynağına ilişkin stratejik veri üretmek, örgütsel problemlerin belirlenmesinde yardımcı olmak.

Sayılan unsurlarla birlikte performans değerlendirmenin amacını; “örgütte çalışanların iyiden kötüye doğru sıralanması değil, örgütsel amaçların astlar tarafından öncelikle anlaşılma ve benimsenme derecesinin ortaya çıkarılması, amaçların herkes tarafından asgari seviyede yerine getirilmesinin temin edilmesi ve herkesin mutlu olduğu dinamik çalışma ortamının sürekli muhafaza edilmesi” şeklinde de ifade etmek mümkündür. Performans değerlendirme amacına yönelik çeşitli yaklaşımlar ve yöntemler bulunmaktadır. Bu yöntemler arasında örgütler; amaçlarına, çalışanlarının niteliklerine ve yapılarına göre seçim yaparak ve bazen de birkaç yöntemi bir arada kullanarak performans değerlendirmelerini yapmaktadırlar.

Bu yöntemler arasında; personelin genel başarı durumlarına, yaptıkları işlerin gerektirdiği belirli özellik ve niteliklere göre yapılan bir değerlendirme olan sıralama yöntemi ile personelin belirli ölçütlerle, başarı durumları göz önünde bulundurularak yapılan bir değerlendirme olan derecelendirme yöntemi bulunmaktadır. Bununla birlikte diğer bazı değerlendirme yöntemleri olarak da kritik olay yöntemi, amaçlara göre değerlendirme yöntemi, davranışsal beklenti yöntemi, ölçekleri aracılığıyla değerlendirme yöntemi, grafik değerlendirme yöntemi, puanlandırma cetvelleri, öz değerlendirme, kompozisyon yöntemini saymamız mümkündür.

Çağımızın en belirgin özelliklerinden birisi, sürekli ve hızlı bir değişim süreci içinde bulunmasıdır. Bu değişim süreci örgütler üzerinde; yeni gelişmelere kendilerini uydurmak, yenilikçi ve yaratıcı olmak için büyük bir baskı yaratmaktadır. Bugünün örgütleri, başarıya ulaşabilmek, iç ve dünya pazarında rekabet edebilmek için yaratıcı, yenilikçi ve değişimci olmak, çevrelerindeki değişim sürecini etkilemek zorundadırlar. Günümüzde, çevresindeki



değişimlere süratle ayak uydurabilen, dinamik, vizyonu doğrultusunda başarıya odaklanmış örgütler ayakta kalabileceklerdir.

Sürekli iyileşmek, örgüt açısından hayatta kalabilmekle eş anlamlıdır. Hayatta kalabilmek için teknolojik dönüşümleri yaşamak hiçbir zaman yeterli olmayacaktır ve sürekli iyileşmek yönetim sisteminin kurulmasına bağlıdır. Etkin bir performans değerlendirme sistemi ise her zaman çok yönlü geri bildirimlerin alındığı dinamik bir örgüt yapısı ile mümkün olacaktır. Performans değerlendirme, örgütün bütün fonksiyonlarının ahenkli bir şekilde çalışmasının teminatı hem örgüte hem de çalışanlara geri bildirim vermesi açısından yönetsel yapının en önemli dayanağıdır. Gelecekte varlıklarına devam edebilecek olan örgütler, rakiplerine göre sürekli fark yaratabilecek olan örgütler olacaktır. Farkı yaratmak; bilginin, insanın doğasındaki sezgi ve özveri ile birleşmesi sonucu ortaya çıkan yaratıcılık ile mümkündür. Ayrıca, değerlendirilenin, elde edilen sonuçlara sahip çıkması, performans hedefi belirlenmesi ve sonuçlardan sorumlu tutulması, başarı düzeyini olumlu yönde etkileyecektir.

## IV. KURUMSAL KABİLİYET VE KAPASİTENİN DEĞERLENDİRİLMESİ

### A. Stratejik Planda Öngörülme Kurumsal Kapasite İhtiyaçları

Stratejik planlama konusunda elde edilen deneyimler ve kamu idareleri arasındaki farklılıklar göz önünde bulundurularak kamu idareleri için Kılavuz; üniversiteler, belediyeler ve kamu sermayeli işletmeler için ise ayrı ayrı rehberler hazırlanmıştır. Aynı hizmeti sunan birden fazla aktör (üniversite) varsa, aralarında bir farklılaşma çabası da kaçınılmaz olacaktır. Ancak bu farklılaşma, özel sektör işletmeleri gibi kâr etme amacı güden doğrudan rekabetçi stratejiler yerine üstünlük sağlama veya tercih edilme mücadelesinde başvurulan dolaylı yaklaşımlar şeklinde olmaktadır. Bu özellik, bir yandan kamu idareleri tarafından kullanılan geleneksel planlama yaklaşımlarını, diğer yandan özel sektör işletmeleri tarafından geliştirilen rekabet stratejisi ve kıyaslama yaklaşımlarını yükseköğretim sektörüne özgü bir şekilde birlikte ele almayı gerektirmektedir.

Üniversitemiz misyonu ve vizyonuna ulaşmak için 2020-2024 Stratejik Planında belirlenen amaç ve hedefler doğrultusunda performans gösterge hedefleri oluşturulmuştur. Belirlenen amaç ve hedefler ile performans gösterge hedeflerinin uygulanması adına plan doğrultusunda gerekli çalışmalar yürütülmüştür. Üniversitemizin Stratejik Planı hem stratejik plandaki performans göstergeleri hem de performans programındaki performans hedeflerine ulaşmak için çaba sarf edilmesi gerekliliği doğmasına rağmen, ekonomik dalgalanmalar ve tasarruf planları kapsamında Üniversitemiz bütçesinde de gerekli tasarruf planları çerçevesinde gerekli tedbirler alınmış ve alınmaya devam edecektir.

Dünyada yaşanan ekonomik dalgalanmalar ve ülkemizde yaşanan 11 ilimizi etkileyen büyük deprem felaketi ile online eğitime geçilmesi performans gösterge hedeflerinde sapmalara neden olmuştur. Bu etkiler ve üniversitemizin ihtiyaçları dikkate alınarak stratejik planda yer alan tüm hedeflere ulaşılmaya çalışılmıştır.

### B. Güçlü Yönlerimiz

- ❖ Faaliyette bulunan yörenin ihtiyaç ve beklentilerine uygun akademik birimlerin varlığı (Turizm Fakültesi, Tıp Fakültesi, Diş Hekimliği Fakültesi, Spor Bilimleri Fakültesi)
- ❖ Bilgi ve iletişim teknolojilerinde günceli takip edebilme (genç, dinamik, tecrübeli akademik kadro)
- ❖ Yerel yönetimler, sivil toplum örgütleri ve bölgedeki diğer kamu kurum ve kuruluşlarıyla geliştirilen güçlü ilişkiler
- ❖ Bölgemizin turizm, tarım, tarihi ve doğal güzellikler alanında birçok önemli noktaya sahip olması
- ❖ Yeni hızla gelişen ilerlemeye açık bir üniversite olması

- ❖ Üniversitemizde çok sayıda yabancı uyruklu öğrenciye eğitim olanaklarının sunulması ile ülkemiz tanıtımına katkı sağlaması

#### C. Zayıf Yönlerimiz

- ❖ Üniversitemiz gelişimine dayalı olarak bina ve altyapı imkânlarının yavaş gelişimi
- ❖ Akademik ve idari personel sayılarının yetersizliği
- ❖ Kurum içi ve kurum dışı eğitim verimliliğinin yeterli düzeyde olmaması
- ❖ Akademik birim tanıtımlarının yetersizliği
- ❖ Üniversite öğrencilerine yönelik Alanya ve Akseki'deki barınma imkânları
- ❖ Üniversitemizin öz gelirlerinin istenilen seviyenin altında olması

#### D. Değerlendirme

Üniversitemiz, nitelikli mezunlar vermenin öğrencilere sunulan eğitim-öğretim hizmetinin iyileştirilmesine paralel olduğu bilinciyle hareket etmektedir. Küresel ölçekli üniversitelerle eşgüdüm sağlayabilmek için eğitim ve öğretim faaliyetlerimizi geliştirmeye çabalamaktadır. Bu sebeple Üniversitemiz, kurulduğu günden bu yana Bologna Süreci'nin bir parçası olmak için çalışmalarına büyük bir gayretle devam etmektedir. Üniversitemiz, iç ve dış paydaşlardan düzenli olarak sağladığı geri bildirimler doğrultusunda, ileriye dönük plan ve faaliyetlerini sürekli olarak güncellemekte, geliştirmekte ve kalite süreçlerine büyük önem vermektedir.

Kalite süreçlerin takibi ve raporlaması kurulan alt komisyonlar tarafından; eğitim-öğretim, araştırma-geliştirme ve yönetim olmak üzere üç ana başlık altında gerçekleştirilecektir. Alt komisyonlar, alanlarına yönelik hazırlamış oldukları raporları Kalite Komisyonu'na sunacaktır. Kalite Komisyonu tarafından tüm aşamaları incelenip değerlendirilen rapor birleştirilerek Senato'ya sunulacaktır. Üst Yönetimin denetimi sonrasında rapor içerisinde uygulamada farklılık gösteren kısımlardan iyi olan süreç temel alınarak uygulanmak üzere Üniversitemize bildirilmesi planlanmaktadır. Üniversitemizin Kalite Güvencesi Sistemi, süreçlerin işleyişinde hızlı karar vermeyi ve aynı şekilde geri bildirimleri de hızla sağlamayı amaçlamaktadır.

Üniversitemiz Kalite Koordinatörlüğü tarafından Kalite El Kitabı hazırlanmıştır. Hazırlanan kılavuz doğrultusunda gerçekleştirilen işlemlerin takibi yapılarak aktif dönem içerisinde geri bildirimle sağlanan veriler sisteme eklenmektedir.

Programlarımız, Türkiye Yükseköğretim Yeterlilik Çerçevesinde (TYYÇ) belirtilen temel prensiplerle çok büyük oranda uyumlu bulunmaktadır. Kuramsal ve olgusal bilgi, bilişsel ve uygulamalı beceri, bağımsız çalışabilme ve sorumluluk alabilme, öğrenme, iletişim ve sosyal alana özgü yetkinlik gibi alanlarda TYYÇ dikkate alınmış ve Üniversitemiz eğitim-öğretim programları buna uygun olarak tasarlanmıştır. Ayrıca Türkiye Yükseköğretim Yeterlilik Çerçevesi ile (TYYÇ) uyum sağlamayan programlar için çalışmalar başlatılması planlanmaktadır. Yine Üniversitemiz tarafından bilimsel araştırmalar teşvik edilmekte ve

öğretim elemanlarına bilimsel araştırma fonu tahsis edilmesi planlanmaktadır. Üniversitemizde dış destekli projeler ile yürütülen araştırma faaliyetleri kapsamında gerek kamu gerekse Avrupa Birliği ve özel sektör firmalarının araştırma fonlarından kaynak sağlanmaktadır. Yürütülen operasyonel faaliyetlerle ilgili olarak iç ve dış paydaşlardan gelen geribildirimler, üniversite yönetiminin tüm kademelerinde dikkatle değerlendirilmekte ve gerekli düzenlemeler yapılmaktadır.

## V. ÖNERİLER VE TEDBİRLER

Üniversitemiz harcama sürecinde ödeneklerin verimli kullanılması ve öz gelirlerin artırılması kapsamında yeni kaynak temininde çalışmalar yapılacaktır. Üniversitemizin stratejik plandaki hedeflere ulaşma konusunda birimler bazında gerekli hassasiyetin göstermesine özen gösterilecektir. Bu kapsamda;

Önerilerimiz;

- ❖ Kentin sosyoekonomik ve kültürel dinamikleri ile sürekli işbirliği halinde çalışan akademik ve idari kadromuzu gün geçtikçe daha da güçlendirmek.
- ❖ Çeşitli projelerin geliştirilmesi için ihtiyaç duyulan alt yapı hazırlanmalıdır.
- ❖ Üniversitemizin ihtiyaç duyduğu yazılım, donanım ve cihazları temin etmek.
- ❖ Bilişim konusunda bilgili, teknik beceriye sahip, uzmanlaşmış personellerin üniversitemiz bünyesine kazandırmak.

Tedbirlerimiz;

- ❖ Kaynakların elde edilmesi ve kullanımında etkililik, verimlilik ve tasarruf ilkelerine riayet edilecektir.
- ❖ Kaynakların geliştirilmesi ve çeşitlendirilmesi konusunda çalışmalar yapılacaktır.
- ❖ Bilimsel araştırma faaliyetlerini destekleyen paydaşlar ile sürekli ve kalıcı ilişkiler geliştirilecektir.
- ❖ Personelin sürekli gelişimi desteklenecektir.
- ❖ Ülkenin bölgenin ve ilin ihtiyaçları doğrultusunda programların açılması sağlanacaktır.
- ❖ Uluslararası ve ulusal bilimsel, kültürel ve sosyal organizasyonlara katılım sağlanarak üniversitemiz ve ülkemizin tanıtımına katkı sağlanacaktır.

Alanya Alaaddin Keykubat Üniversitesi personeli ve öğrencisiyle sağlanan güvencenin boşa gitmeyeceği temennileri ile 2024 yılı için zayıf yönlerini üstünlüğe çevirmek amacıyla yoğun bir şekilde çalışırken üstün yanlarını da desteklemeyi ve güçlendirmeyi sürdürecektir.

## MALİ HİZMETLER BİRİM YÖNETİCİSİNİN BEYANI

Strateji Geliştirme Daire Başkanı olarak yetkim dâhilinde;

Bu idarede, faaliyetlerin mali yönetim ve kontrol mevzuatı ile diğer mevzuata uygun olarak yürütüldüğünü, kamu kaynaklarının etkili, ekonomik ve verimli bir şekilde kullanılmasını temin etmek üzere iç kontrol süreçlerinin işletildiğini, izlendiğini ve gerekli tedbirlerin alınması için düşünce ve önerilerimizin zamanında üst yöneticiye raporlandığını beyan ederim.

İdaremizin 2024 Yılı Faaliyet Raporunun “Mali Bilgiler” bölümünde yer alan bilgilerin güvenilir, tam ve doğru olduğunu teyit ederim.

Alanya-Şubat 2025

Hakan BÜTÜN

Strateji Geliştirme Daire Başkanı

## ÜST YÖNETİCİNİN İÇ KONTROL GÜVENCE BEYANI

Üst yönetici olarak yetkim dâhilinde;

Bu raporda yer alan bilgilerin güvenilir, tam ve doğru olduğunu beyan ederim.

Bu raporda açıklanan faaliyetler için bütçe ile tahsisi edilmiş kaynakların, planlanmış amaçlar doğrultusunda ve iyi mali yönetim ilkelerine uygun olarak kullanıldığını ve iç kontrol sisteminin işlemlerin yasallık ve düzenliliğine ilişkin yeterli güvenceyi sağladığını bildiririm.

Bu güvence, üst yönetici olarak sahip olduğum bilgi ve değerlendirmeler, iç kontroller, iç denetçi raporları ile Sayıştay raporları gibi bilgim dahilindeki hususlara dayanmaktadır.

Burada raporlanmayan, idarenin menfaatlerine zarar veren herhangi bir husus hakkında bilgim olmadığını beyan ederim.

Alanya- Şubat 2025

Prof. Dr. Kenan Ahmet TÜRKDOĞAN

Rektör